



RAPORT
O STANIE GMINY
LIPNICA MUROWANA
ZA ROK 2022

WÓJT GMINY LIPNICA MUROWANA
URZĄD GMINY W LIPNICY MUROWANEJ
32-724 LIPNICA MUROWANA 44
www.lipnicamurowana.pl

SPIS TREŚCI

1. WSTĘP	3
2. CHARAKTERYSTYKA GMINY LIPNICA MUROWANA	3
2.1 WŁADZE GMINY LIPNICA MUROWANA	5
2.2 DEMOGRAFIA	8
3. REALIZACJA POLITYK, PROGRAMÓW, STRATEGII	10
4. REALIZACJA ZADAŃ GMINY LIPNICA MUROWANA	11
4.1 FINANSE GMINY	11
4.2 OŚWIATA I WYCHOWANIE	17
4.3 OPIEKA ZDROWOTNA	22
4.4. PROFILAKTYKA ALKOHOLOWA I PRZECIWDZIAŁANIE NARKOMANII ..25	
4.5 KULTURA, SPORT, REKREACJA	27
4.6 POMOC SPOŁECZNA	32
4.7 OCHRONA ŚRODOWISKA	45
4.8 GOSPODARKA KOMUNALNA	48
4.9 ZABYTKI	51
4.10 INWESTYCJE GMINNE	52
4.11 PLANOWANIE PRZESTRZENNE	61
4.12 BEZPIECZEŃSTWO PUBLICZNE I OCHRONA PRZECIWPOŻAROWA	62
4.13 WSPÓŁPRACA Z ORGANIZACJAMI POZARZĄDOWYMI	68
4.14 ZADANIA Z ZAKRESU ADMINISTRACJI	69
4.15 PROMOCJA	71
4.16 POZYCJA GMINY LIPNICA MUROWANA W CYKLICZNYCH RANKINGACH SAMORZĄDOWYCH OPUBLIKOWANYCH W ROKU 2022	72
5. REALIZACJA UCHWAŁ RADY GMINY LIPNICA MUROWANA	74
6. PODSUMOWANIE	99

1. WSTĘP

Raport o stanie Gminy Lipnica Murowana został opracowany na podstawie z art. 28 aa ustawy z dnia 8 marca 1990 roku o samorządzie gminnym (Dz. U. z 2023 r., poz. 40). Stanowi on podsumowanie działalności Wójta Gminy Lipnica Murowana w roku 2022 i jest zestawieniem informacji, obejmujących swym zakresem takie zagadnienia jak realizacja polityk, programów i strategii realizowanych przez Gminę Lipnica Murowana oraz jej jednostki organizacyjne. W Raporcie znajdują Państwo m.in. informacje z wykonania uchwał podjętych przez Radę Gminy oraz realizowanych zadaniach inwestycyjnych. Przedłożone opracowanie traktuje o najważniejszych dziedzinach codziennego funkcjonowania gminy, a są to m.in.: demografia, finanse, oświata i wychowanie, ochrona środowiska, kultura, sport i rekreacja, bezpieczeństwo publiczne i ochrona przeciwpożarowa, pomoc społeczna, ochrona zdrowia oraz znamieną dla roku 2022, pomoc obywatelom Ukrainy w związku z konfliktem zbrojnym na terytorium tego państwa.

Niniejsze opracowanie zostało przygotowane na podstawie sprawozdań, w tym finansowych oraz szeregu innych informacji sporządzonych przez pracowników Urzędu Gminy oraz Kierowników i Dyrektorów jednostek organizacyjnych Gminy. Raport ma umożliwić Państwu zapoznanie się z sytuacją społeczno-gospodarczą, ekonomiczną oraz organizacyjną Gminy. Zapraszam do zapoznania z materiałem i udziału w dyskusji nad przygotowanym dokumentem poddając analizie to „jak było” oraz dla dalszego rozwoju Gminy.

2. CHARAKTERYSTYKA GMINY LIPNICA MUROWANA

Gmina Lipnica Murowana położona jest w południowo-wschodniej części województwa małopolskiego, w powiecie bocheńskim. Funkcjonuje jako gmina wiejska, dzieląca się na jednostki strukturalne (wsie).

Gmina obejmuje powierzchnię ok. 60,62 km² powierzchni, co stanowi 9,6% powierzchni powiatu bocheńskiego, 0,4% powierzchni województwa małopolskiego oraz 0,02 % powierzchni kraju.

Gmina graniczy: od północy i zachodu z Gminą Nowy Wiśnicz, od wschodu z Gminami Gnojnik i Czchów, od południowego wschodu z Gminą Iwkowa, od południa z Gminą Laskowa, od południowego zachodu z Gminą Żegocina.

Geograficznie gmina wpisuje się we wschodnią część Pogórza Wielicko-Ciężkowickiego oraz we wschodnią część subregionu Pogórza Zachodniobeskidzkiego-Beskidu Wyspowego. Najbardziej charakterystyczne wzniesienia to Paprotna (436 m), Dominiczna Góra (468 m), Rogozowa (530 m) oraz Kobyła (605 m).



Mapa lokalizacji Gminy Lipnica Murowana w powiecie bocheńskim

Gmina w całości leży na obszarze Wiśnicko – Lipnickiego Parku Krajobrazowego. Potrzeba powołania Wiśnicko-Lipnickiego Parku Krajobrazowego podyktowana została wybitnymi - w skali ponadregionalnej – walorami kulturowymi, przyrodniczymi i krajobrazowymi.

Charakterystyczną cechą krajobrazu gminy jest stosunkowo duże zalesienie. Użytki leśne stanowią 40% całej powierzchni gminy. Gmina ma charakter rolniczy. Około 55% jej powierzchni stanowią użytki rolne.

Gmina Lipnica Murowana podobnie jak większość gmin naszego regionu, posiada walory rekreacyjne – zwłaszcza w zakresie możliwości rozwoju turystyki i agroturystyki. Pomimo, iż Gmina Lipnica Murowana położona jest z dala od głównych tras drogowych o charakterze międzyregionalnym, istnieją dogodne warunki dla powiązań z otaczającymi obszarami. Niewielkie odległości i lokalne powiązania komunikacyjne – inspirują bezpośrednie związki z powiatem bocheńskim i województwem małopolskim.

Gmina podzielona jest administracyjnie na pięć sołectw: Borówną, Lipnicę Dolną, Lipnicę Murowaną, Lipnicę Górną oraz Rajbrot.

Siedzibą gminy jest miejscowość Lipnica Murowana położona w centralnej części

obszaru. Posiada ona cechy typowe dla małych, średniowiecznych miast, pełniących przede wszystkim funkcje targowe i handlowe. W całej Polsce już od kilkudziesięciu lat Lipnica Murowana słynie z Konkursu Lipnickich Palm i Rękodzieła Artystycznego im. Józefa Piotrowskiego. Na terenie gminy znajduje się wpisany na Listę Światowego Dziedzictwa Kulturowego UNESCO drewniany XV-wieczny kościół św. Leonarda.

Dziedzictwo kulturowe, tradycje, uwarunkowania przyrodnicze sprawiają, że jest to gmina niepowtarzalna z chlubną historią i wielkimi możliwościami. Rozwój gminy napędzają ludzie z pasją, kreatywnością i energią. Silna tożsamość i mądrość pokoleń stanowią skarbnicę, z której możemy nieustannie czerpać.

2.1 WŁADZE GMINY LIPNICA MUROWANA KADENCJA 2018 – 2024

1. Organ wykonawczy - Wójt Gminy Tomasz Gromala

Wójt kieruje bieżącymi sprawami gminy oraz reprezentuje ją na zewnątrz, wykonuje uchwały Rady Gminy i zadania gminy określone przepisami prawa. Ponadto pełni szereg funkcji w organizacjach i stowarzyszeniach, do których należy **Gmina Lipnica Murowana**. Są to:

1. Stowarzyszenie Lokalna Organizacja Turystyczna „Liga Miejsc Światowego Dziedzictwa w Polsce” - Wójt Gminy pełni funkcję Członka Komisji Rewizyjnej.
2. Małopolska Organizacja Turystyczna
3. Stowarzyszenie Gmin i Powiatów Małopolski - Wójt Gminy pełni funkcję Członka Zarządu
4. Lokalnej Grupy Działania „Na Śliwkowym Szlaku” - Wójt Gminy należy do Rady Stowarzyszenia
5. Związku Międzygminnego Wodociągów i Kanalizacji w Woli Rzędzińskiej – Wójt Gminy pełni funkcję Prezesa Zarządu
6. Forum Wójtów i Burmistrzów – Wójt Gminy pełni funkcję Członka Zarządu
7. Unia Miasteczek Polskich – Wójt pełni funkcje Członka Zarządu oraz jest przedstawicielem korporacji w Komisji Wspólnej Rządu i Samorządu Terytorialnego.

Ponadto Wójt jest członkiem dwóch zrzeszeń, do których został powołany decyzją Zarządu Województwa – Małopolskiej Rady ds. EkoMałopolski oraz Wojewódzkiej Rady Bezpieczeństwa Ruchu Drogowego.

2. Organ stanowiący – Rada Gminy Lipnica Murowana

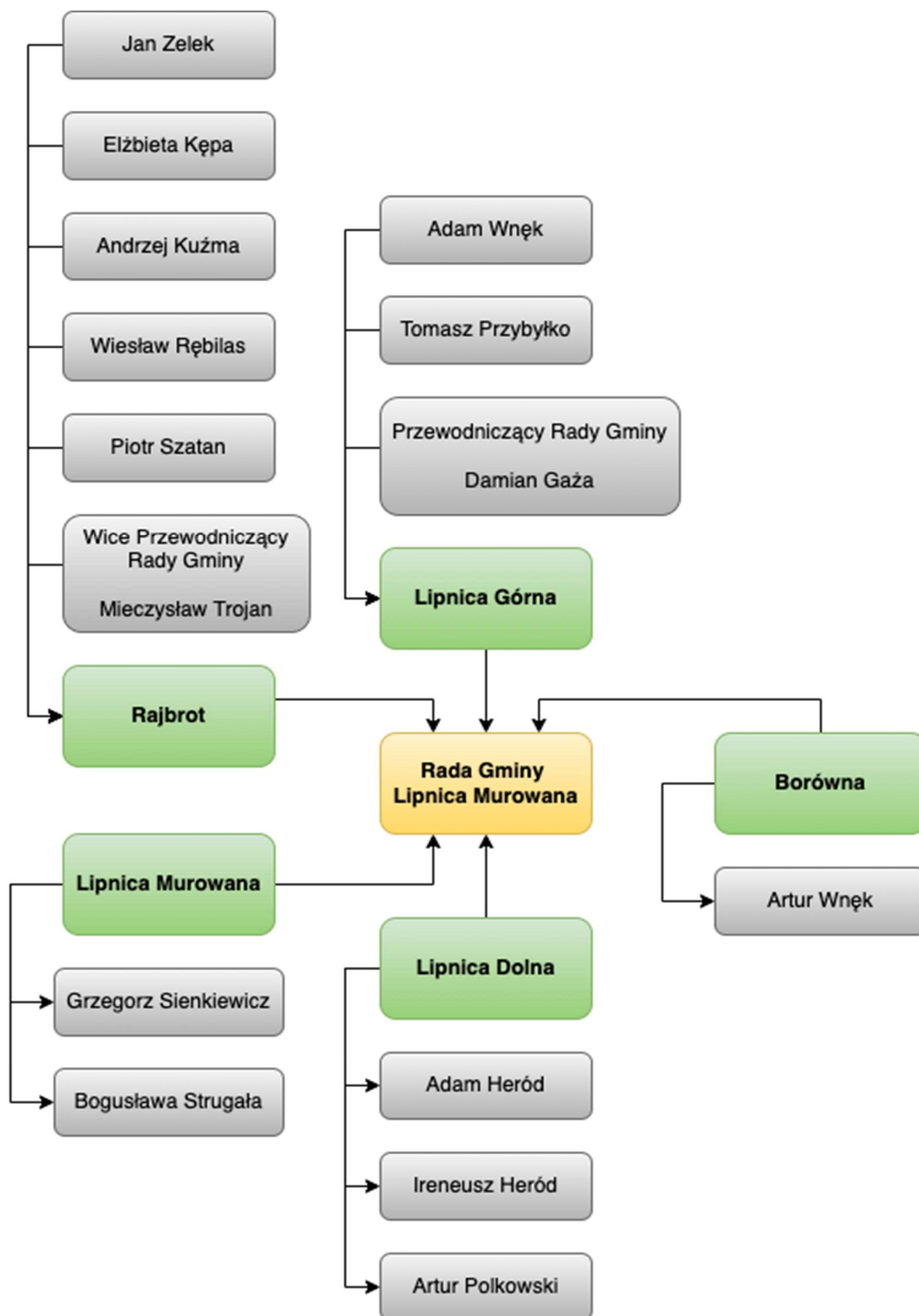

3. Komisje Rady Gminy Lipnica Murowana



W swojej działalności Komisja odbyła łącznie 14 posiedzeń. Komisja podjęła 1 uchwałę.



W swojej działalności Komisja odbyła łącznie 14 posiedzeń.



W swojej działalności Komisja odbyła łącznie 3 posiedzenia. Komisja podjęła 5 uchwał.



W swojej działalności Komisja odbyła łącznie 15 posiedzeń. Komisja podjęła 1 uchwałę.

4. Jednostki pomocnicze Gminy Lipnica Murowana

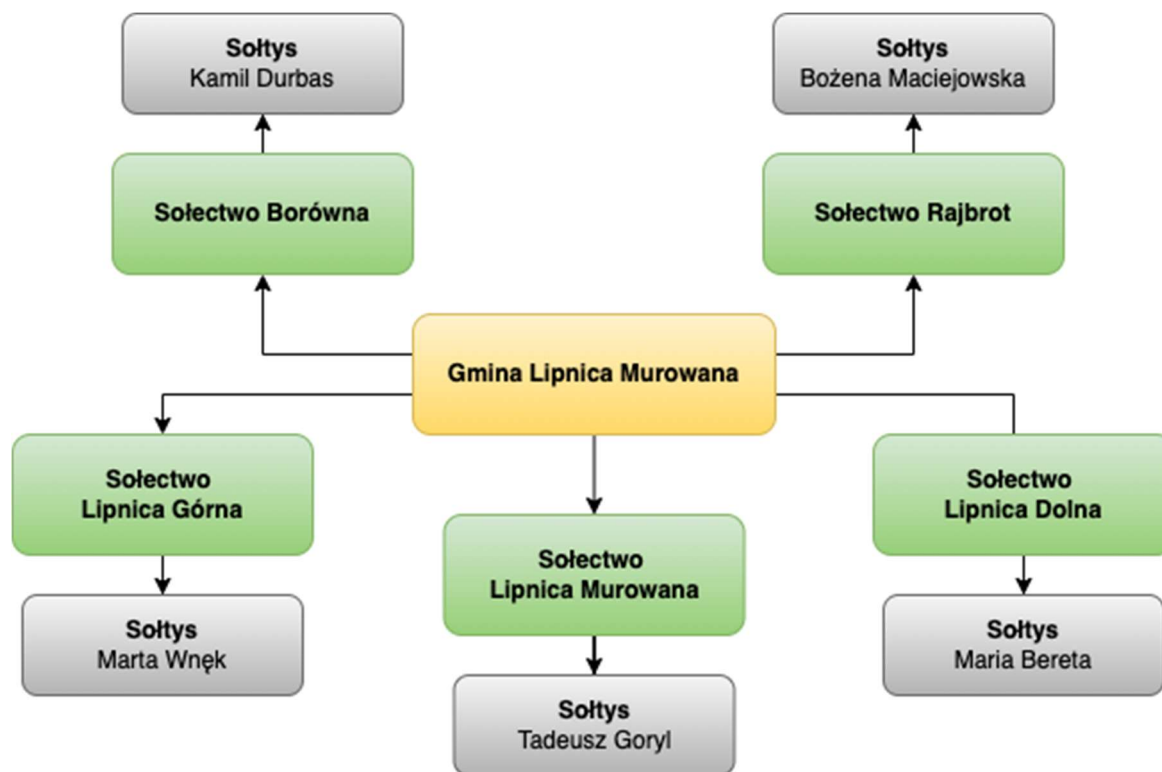

2.2 DEMOGRAFIA

a/ Liczba Ludności w gminie w latach 2013 -2022

Tabela nr 1

Rok	2013	2014	2015	2016	2017	2018	2019	2020	2021	2022
Liczba mieszkańców stałych	5589	5616	5619	5647	5651	5645	5651	5620	5594	5617

b/ Liczba ludności w poszczególnych miejscowościach gminy w 2022 roku

Tabela nr 2

Wyszczególnienie		Liczba osób ogółem w gminie	Borówna	Lipnica Dolna	Lipnica Górna	Lipnica Murowana	Rajbrot
Mieszkańców ogółem		5658	334	1176	1075	752	2322
w tym	Zameldowanych na pobyt stały	5594	330	1164	1054	742	2304
	Zameldowanych na pobyt czasowy	64	4	12	20	10	18
	kobiet	2763	169	566	514	373	1141

Raport o stanie Gminy Lipnica Murowana za 2022 rok

	mężczyzn	2895	165	610	560	379	1181
	Dzieci i młodzieży poniżej 18 roku życia	1292	80	281	222	169	540

c/ Liczba urodzeń i zgonów w poszczególnych miejscowościach w 2022 roku.

Tabela nr 3

Wyszczególnienie		Ogółem		Borówna		Lipnica Dolna		Lipnica Górna		Lipnica Murowana		Rajbrot	
Liczba urodzeń		83		6		19		22		9		27	
Kobiety	Mężczyźni	47	36	4	2	12	7	14	8	4	5	13	14
Liczba zgonów		46		2		6		10		5		23	
Kobiety	Mężczyźni	24	22	1	1	3	3	5	5	1	4	14	9
Przyrost naturalny		+37		+4		+13		+12		+4		+4	

d/ pomioty gospodarcze zarejestrowane na terenie Gminy Lipnica Murowana w CEIDG

Tabela nr 4

Lp	Miejscowość	Liczba zarejestrowanych podmiotów gospodarczych		
		aktywnych	wykreślonych	zawieszonych
1	Borówna	11	5	2
2	Lipnica Murowana	48	41	10
3	Lipnica Dolna	40	47	6
4	Lipnica Górna	56	26	9
5	Rajbrot	86	73	10
6	Razem	241	192	37
7	Wskaźnik zarejestrowanych podmiotów do liczby mieszkańców gminy	4,23 %	3,37%	0,65%

e/ wykaz czynności w CEIDG w 2022 roku

Tabela nr 5

Lp	Miejscowość	Liczba podmiotów gospodarczych			
		rozpoczynających działalność	wykreślonych	zawieszonych	wznowionych
1	Borówna	0	0	0	1
2	Lipnica Murowana	2	3	3	0
3	Lipnica Dolna	2	2	2	1
4	Lipnica Górna	2	3	3	1
5	Rajbrot	5	8	8	2
6	Razem	11	16	16	5

3. REALIZACJA POLITYK, PROGRAMÓW, STRATEGII

3.1 Strategia Rozwoju Gminy Lipnica Murowana do 2030 roku została przyjęta Uchwałą Nr XXXII.323.2022 z dnia 15 czerwca 2022 roku.

3.2 Plan Gospodarki Niskoemisyjnej dla Gminy Lipnica Murowana przyjęty Uchwałą Nr XXVIII.264.2018 Rady Gminy Lipnica Murowana z dnia 28 lutego 2018 roku. (2017 -2023)

3.3 Strategia Rozwiązywania Problemów Społecznych w Gminie Lipnica Murowana na lata 2021-2027 przyjęta uchwałą nr Uchwałą Nr XXI.220.2021 Rady Gminy Lipnica Murowana z dnia 31 marca 2021 r.

3.4. Gminny Program Profilaktyki i Rozwiązywania Problemów Alkoholowych oraz Przeciwdziałania Narkomanii w Gminie Lipnica Murowana na lata 2022 – 2025 przyjęty Uchwałą Nr XXIX.291.2022 Rady Gminy Lipnica Murowana z dnia 9 marca 2022 r.

3.5. Gminny Program Przeciwdziałania Przemocy w Rodzinie oraz Ochrony Ofiar Przemocy w Rodzinie w Gminie Lipnica Murowana na lata 2021-2027 przyjęty uchwałą Nr XVIII.183.2020 Rady Gminy Lipnica Murowana z dnia 27 listopada 2020r.

3.6. Gminny Program Wspierania Rodziny na lata 2020-2022 przyjęty uchwałą Nr XIII.136.2020 Rady Gminy Lipnica Murowana z dnia 31 marca 2020 roku.

3.7. Program Gospodarki Wodno-Ściekowej dla Gminy Lipnica Murowana na lata 2016-2020 z perspektywą do roku 2025 przyjęty uchwałą Nr XIII.120.2016 Rady Gminy Lipnica Murowana z dnia 01 czerwca 2016 roku.

3.8 Program współpracy Gminy Lipnica Murowana z organizacjami pozarządowymi i podmiotami wymienionymi w art. 3 ust. 3 ustawy o działalności pożytku publicznego i o wolontariacie w 2023 przyjęty uchwałą Nr XXXVI.349.2023 Rady Gminy Lipnica Murowana z dnia 30 listopada 2022 r.

3.9 Wieloletni plan rozwoju i modernizacji urządzeń wodociągowych i kanalizacyjnych Gminy Lipnica Murowana na lata 2021-2023

Raport o stanie Gminy Lipnica Murowana za 2022 rok

3.10 Program opieki nad zwierzętami bezdomnymi oraz zapobiegania bezdomności zwierząt na terenie gminy Lipnica Murowana w roku 2022 przyjęty Uchwałą Nr XXIX.293.2022 z dnia 9 marca 2022 r..

4. REALIZACJA ZADAŃ GMINY LIPNICA MUROWANA

4.1 FINANSE GMINY

1. Plan budżetu: dochody i przychody oraz wydatki i rozchody na 2022 rok przedstawia tabela nr 6.

Tabela nr 6

Lp	Wyszczególnienie	Plan (zł) 01.01.2022	Plan (zł) 31.12.2022	Wykonanie	%
1	2	3	4	5	6
1	Dochody budżetowe razem, w tym:	31 019 511,29	38 396 377,14	37 462 008,77	97,57%
1.1	Dochody bieżące	25 394 634,00	32 574 238,65	33 053 786,08	102,47%
1.2	Dochody majątkowe	5 624 87,29	5 822 138,49	4 408 222,69	75,71%
2	Wydatki budżetowe razem, w tym:	36 867 419,96	47 033 800,99	42 825 879,47	91,05%
2.1	Wydatki bieżące	25 121 574,53	32 615 676,88	30 558 766,27	93,69%
2.2	Wydatki majątkowe	11 745 845,43	14 418 124,11	12 267 113,20	85,08%
3	Wynik budżetu	-5 847 908,67	-8 637 423,85	-5 363 870,70	
4	Przychody budżetowe razem, w tym:	6 661 348,12	9 716 258,40	13 111 016,85	134,94%
4.1	Kredyty	1 330 000,00	0,00	0,00	0,00%
4.2	Wolne środki, o których mowa w art. 217 ust. 2 pkt 8 ustawy o finansach publicznych	2 983 616,25	3 044 377,99	3 305 264,04	464,38%
4.3	Wolne środki, o których mowa w art. 217 ust. 2 pkt 6 ustawy o finansach publicznych	2 347 731,87	6 620 465,41	9 754 337,81	100,00%
4.4	Spląty pożyczek udzielonych w 2019 roku	0,00	51 415,00	51 415,00	100,00
5	Rozchody budżetowe razem, w tym:	813 439,45	1 078 834,55	1 078 834,55	100,00%
5.1	Spląty kredytów	794 000,00	794 000,00	794 000,00	100,00%
5.2	Spląty pożyczek	19 439,45	19 439,45	19 439,45	100,00%
5.3	Udzielone pożyczki w 2022 roku	0,00	265 395,10	265 395,10	100,00%

Raport o stanie Gminy Lipnica Murowana za 2022 rok

Analizując sytuację finansową gminy należy stwierdzić, że przy planowanym deficycie w kwocie 8 637 423,85 zł na 31.12.2022 roku budżet gminy Lipnica Murowana wykazuje deficyt w kwocie 5 363 870,70 zł, który został sfinansowany przychodami jednostek samorządu terytorialnego pochodzącymi z niewykorzystanych środków pieniężnych na rachunku bieżącym budżetu, wynikających z rozliczenia dochodów i wydatków nimi finansowanych związanych ze szczególnymi zasadami wykonywania budżetu określonymi w odrębnych ustawach – art. 217 ust. 2 pkt 8 w kwocie 3 232 890,90 zł. (w tym pochodzących z Rządowego Funduszu Inwestycji Lokalnych) i wolnych środków, o których mowa w art. 217 ust 2 pkt 6 w kwocie 2 130 979,80 zł.

2. Wykonanie dochodów wg źródeł przedstawia poniższa tabela.

Tabela nr 7

Źródło dochodów	Plan	Wykonanie	Wykonanie planu w %	Udział w dochodach ogółem
1	2	3	4	5
Dochody własne	6 385 092,96	6 282 681,60	98,40%	16,77%
Subwencje i dotacje	25 067 429,35	24 937 001,80	99,48%	66,57%
Udziały w podatkach stanowiących dochód budżetu państwa	4 642 258,77	5 390 195,57	116,11%	14,39%
Środki ze źródeł zagranicznych	2 301 596,06	852 129,80	37,02%	2,27%
Razem:	38 396 377,14	37 462 008,77	97,57%	100,00%

Najwyższe wpływy do budżetu Gminy Lipnica Murowana stanowią dochody pochodzące z subwencji oraz dotacji otrzymywanych na zadania własne i zlecone, a także dotacji i środków pozyskanych na zadania inwestycyjne i bieżące.

3. Dochody i wydatki budżetu gminy przypadające na 1 mieszkańca w latach 2021-2022 obrazuje tabela nr 8.

Tabela nr 8

Rok	2021	2022
1	2	3
Kwota dochodów	39 637 217,12	37 462 008,77
Liczba mieszkańców na dzień 31.12	5 594	5 617
Kwota dochodów w przeliczeniu na jednego mieszkańca	7 085,67	6 669,40
Kwota wydatków	33 737 239,53	42 825 879,47

Raport o stanie Gminy Lipnica Murowana za 2022 rok

Liczba mieszkańców na dzień 31.12	5 594	5 617
Kwota wydatków w przeliczeniu na jednego mieszkańca	6 030,97	7 624,33

4. Środki zewnętrzne/ dotacje, które wpłynęły o budżetu w 2022 roku

Tabela nr 9

Lp.	Nazwa dotacji / przeznaczenie	Źródło pochodzenia	Plan	Wykonanie	%
1	2	3	4	5	6
1	Dotacja celowa na realizację zadania „Budowa Stacji Uzdatniania Wody w miejscowości Rajbrot gminie Lipnica Murowana”	Program Rozwoju Obszarów Wiejskich 2014 - 2020	1 511 627,06	0,00	0,00%
2	Dotacja celowa na modernizację dróg dojazdowych do pól - "Kucek-Huta" i "Winkiel" w Rajbrocie	Województwo Małopolskie	82 000,00	82 000,00	100,00%
3	Dotacja celowa na zakup elementów wyposażenia do świetlicy wiejskiej w Lipnicy Dolnej w ramach Konkursu pn. "Małopolskie świetlice wiejskie 2022"	Urząd Marszałkowski Województwa Małopolskiego	19 950,00	19 925,26	99,88%
4	Dotacja celowa - nagroda dla laureatów konkursu „Małopolska Wieś 2022” na zadanie w Sołectwie Rajbrot pn. Zagospodarowanie zieleni w centrum miejscowości Rajbrot	Urząd Marszałkowski Województwa Małopolskiego	10 000,00	10 000,00	100,00%
5	Dotacja celowa na realizację zadania „Budowa obiektów małej architektury, zbiornika ppoż., dojść, dojazdu, oświetlenia, kanalizacji deszczowej w ramach zadania: odnowa centrum miejscowości Borówna”	Program Rozwoju Obszarów Wiejskich 2014 - 2020	498 674,70	480 835,50	96,42%
6	Dotacja celowa na realizację zadania „Przebudowa fontanny na terenie rynku miejscowości Lipnica Murowana wraz z przebudową przyłącza wodociągowego, kanalizacji deszczowej i wewn. instalacji energii elektrycznej”	Program Rozwoju Obszarów Wiejskich 2014 - 2020	122 034,30	122 034,30	100,00%

Raport o stanie Gminy Lipnica Murowana za 2022 rok

7	Dotacja celowa na zadanie Wsparcie rozwoju cyfrowego instytucji samorządowych oraz zwiększenie cyberbezpieczeństwa "Cyfrowa Gmina"	Centrum Projektów Polska Cyfrowa	169 260,00	169 260,00	100,00%
8	Dotacja celowa z budżetu państwa na realizację inwestycji Zakup masztu i flagi oraz ich instalacja w ramach projektu "Pod Biało-czerwoną".	Wojewoda Małopolski	7 285,93	7 285,93	100,00%
9	Dotacja celowa na dofinansowanie zadania inwestycyjnego „Zagospodarowanie terenu przy Remizie OSP w Lipnicy Murowanej”	Urząd Marszałkowski Województwa Małopolskiego	45 000,00	45 000,00	100,00%
10	Środki otrzymane z Rządowego Funduszu Polski Ład: Program Inwestycji Strategicznych na zadanie „Budowa mostu na rzece Uszwicy wraz z przebudową drogi gminnej nr 580151 K, budowa chodnika oraz modernizacja parkingu w miejscowości Lipnica Dolna”	Bank Gospodarstwa Krajowego	2 375 000,00	2 375 000,00	100,00%
11	Środki z Funduszu Przeciwdziałania COVID-19 – nagroda w ramach konkursu „Rosnąca Odporność” na realizację zadań: Zakup aparatury do fizykoterapii z uwzględnieniem rehabilitacji po chorobie COVID-19 dla SPGZOZ w Lipnicy Murowanej i Termomodernizację Ośrodka Zdrowia w Rajbrocie	Fundusz Przeciwdziałania COVID-19	500 000,00	500 000,00	100,00%
12	Środki z Funduszu Pracy otrzymane na wypłatę jednorazowego dodatku do wynagrodzenia dla asystenta rodziny	Fundusz Pracy	3 000,00	3 000,00	100,00%
13	Dotacja celowa w ramach programów finansowanych z udziałem środków europejskich oraz środków, o których mowa w art. 5 ust. 3 pkt 5 lit. a i b ustawy - Projekt grantowy - Małopolska Tarcza Antykryzysowa - Pakiet Edukacyjny - PSP Lipnica Murowana i Rajbrot po 40 000,00 zł	Urząd Marszałkowski Województwa Małopolskiego	0,00	80 000,00	-
14	Środki na dofinansowanie zatrudnienia ekodoradcy, prowadzenie działań edukacyjnych i informacyjnych	Wojewódzki Fundusz Ochrony Środowiska i Gospodarki Wodnej	21 000,00	0,00	0,00%

Raport o stanie Gminy Lipnica Murowana za 2022 rok

15	Środki na dofinansowanie przedsięwzięcia pn. „Usuwanie odpadów z folii rolniczych, siatki i sznurka do owijania balotów, opakowań po nawozach i typu Big Bag”	Narodowy Fundusz Ochrony Środowiska i Gospodarki Wodnej	3 657,50	3 657,50	100,00%
16	Środki na pokrycie kosztów obsługi programu „Czyste powietrze” (wydawanie zaświadczeń)	Wojewódzki Fundusz Ochrony Środowiska i Gospodarki Wodnej	425,00	425,00	100,00%
17	Dotacja do realizowanego projektu nauki jazdy na nartach zjazdowych dla 48 uczniów szkół podstawowych „Jazda na nartach sposobem na spędzanie wolnego czasu”	Ministerstwo Sportu i Turystyki - Fundusz Zajęć Sportowych dla Uczniów	7 000,00	7 000,00	100,00%
18	Środki z Funduszu Pomocy na nieodpłatne wykonanie fotografii obywatelom Ukrainy (art. 5 ustawy)	Fundusz Pomocy	1 902,75	1 902,75	100,00%
19	Środki z Funduszu Pomocy na nadanie numeru PESEL obywatelom Ukrainy (art. 4 ustawy)	Fundusz Pomocy	4 065,15	4 065,15	100,00%
20	Środki z Funduszu Pomocy na potwierdzenie profilu zaufanego obywatelom Ukrainy (art.9 ust. 1a oraz 1b ustawy)	Fundusz Pomocy	18,22	18,22	100,00%
21	Środki na zakwaterowanie i wyżywienie obywateli Ukrainy przebywających w budynku gminnym	Starostwo Powiatowe Fundusz Pomocy	564 965,00	539 030,00	95,41%
22	Środki z Funduszu Pomocy na zapewnienie środków czystości i higieny osobistej oraz innych produktów obywateli Ukrainy przebywających budynku gminnym (art. 12 ustawy)	Fundusz Pomocy	2 717,67	2 717,67	100,00%
23	Środki z Funduszu Pomocy na zapewnienie zakwaterowania obywateli Ukrainy przebywających w budynku gminnym (art. 12 ustawy)	Fundusz Pomocy	4 567,54	4 567,54	100,00%
24	Środki na wsparcie jest w realizacji dodatkowych zadań oświatowych związanych z kształceniem , wychowaniem i opieką nad dziećmi i uczniami będącymi obywatelami Ukrainy	Ministerstwo Finansów Fundusz Pomocy	129 528,00	129 528,00	100,00%
25	Środki z Funduszu Pomocy na zapewnienie posiłku dla dzieci i młodzieży (art. 29 i 30 ustawy)	Fundusz Pomocy	4 032,50	3 777,50	93,68%
26	Środki z Funduszu Pomocy na jednorazowe świadczenie pieniężne w wysokości 300 zł (art. 31 ustawy)	Fundusz Pomocy	29 376,00	29 028,00	98,82%

Raport o stanie Gminy Lipnica Murowana za 2022 rok

27	Środki z Funduszu Pomocy na wypłatę świadczeń na zakwaterowanie i wyżywienie (art. 13 ustawy)	Fundusz Pomocy	191 080,00	191 080,00	100,00%
28	Środki z Funduszu Pomocy na pomoc materialną dla uczniów o charakterze socjalnym dla uczniów obywateli Ukrainy	Fundusz Pomocy	2 976,00	2 976,00	100,00%
	Środki z Funduszu Pomocy na zasiłki rodzinne (art. 26 ust. 1 pkt 1 ustawy)	Fundusz Pomocy	37 087,09	36 748,08	99,09%
Razem:			6 798 230,41	5 442 662,40	80,06%

Większość kwot dotacji i środków, które wpłynęły do budżetu gminy zostały wydatkowane zgodnie z ich przeznaczeniem. Wyjątki stanowią: dotacja na zadanie „Budowa Stacji Uzdatniania Wody w miejscowości Rajbrot gminie Lipnica Murowana” realizowane w ramach programów finansowych z udziałem środków europejskich, która z uwagi na procedury rozliczeniowe, nie wpłynęła w bieżącym roku – wpłynie w 2023 roku, środki na dofinansowanie zatrudnienia ekodoradcy, prowadzenie działań edukacyjnych i informacyjnych, które również z uwagi na trwające procedury rozliczeniowe wpłyną w 2023 roku, natomiast środki dotacji celowej w ramach programów finansowanych z udziałem środków europejskich oraz środków, o których mowa w art. 5 ust. 3 pkt 5 lit. a i b ustawy - Projekt grantowy - Małopolska Tarcza Antykryzysowa - Pakiet Edukacyjny - wpłynęły w 2022 roku lecz wydatkowane będą w 2023 roku. Ponadto środki Funduszu Pomocy z tytułu wsparcia jednostek samorządu terytorialnego w realizacji dodatkowych zadań oświatowych związanych z kształceniem, wychowaniem i opieką nad dziećmi i uczniami będącymi obywatelami Ukrainy w kwocie 24 315,67 zł, nie zostały wydatkowane i zgodnie ze znowelizowaną ustawą o pomocy obywatelom Ukrainy w związku z konfliktem zbrojnym na terytorium tego państwa, zostaną zwrócone na wydzielony rachunek Funduszu w terminie do dnia 30 września 2023 r.

5. Wieloletnia Prognoza Finansowa

Wieloletnia Prognoza Finansowa została uchwalona Uchwałą Nr XXVIII.289.2021 Rady Gminy Lipnica Murowana z dnia 29 grudnia 2021 roku w sprawie Wieloletniej Prognozy Finansowej Gminy Lipnica Murowana. Wieloletnia Prognoza Finansowa uchwalona została na lata 2022 – 2031.

W ciągu roku Rada Gminy dokonała 10 zmian Wieloletniej Prognozy Finansowej.

Według danych zawartych w Wieloletniej Prognozie Finansowej Gminy Lipnica Murowana na dzień 31 grudnia 2022 roku Gmina posiadała zobowiązania finansowe z tytułu zaciągniętych długoterminowych kredytów i pożyczek w łącznej kwocie 10 774 318,39 zł.

Raport o stanie Gminy Lipnica Murowana za 2022 rok

Na dzień 31.12.2022 roku gmina posiada deficyt budżetu w kwocie 5 363 870,70 zł, który został sfinansowany przychodami pochodzącymi z niewykorzystanych środków pieniężnych na rachunku bieżącym budżetu, wynikających z rozliczenia dochodów i wydatków nimi finansowanych związanych ze szczególnymi zasadami wykonywania budżetu określonymi w odrębnych ustawach - art. 217 ust. 2 pkt 8 (w tym pochodzących z Rządowego Funduszu Inwestycji Lokalnych) i wolnych środków, o których mowa w art. 217 ust. 2 pkt 6.

W 2023 roku planowany jest deficyt w kwocie 653 744,55 zł, który zostanie pokryty przychodami budżetu z wolnych środków, o których mowa w art. 217 ust. 2 pkt 6. W latach 2024 – 2031 planowany jest dodatni wynik budżetu, a prognozowana nadwyżka budżetu przeznaczona zostanie na spłatę wcześniej zaciągniętych kredytów i pożyczek.

Wskaźnik spłaty zobowiązań określony w art. 243 ustawy o finansach publicznych został spełniony w poszczególnych latach objętych Wieloletnią Prognozą Finansową, a relacja ustalona na lata 2022 – 2025 została obliczona według średniej siedmioletniej.

4.2 OŚWIATA I WYCHOWANIE

1. Gmina Lipnica Murowana jest organem prowadzącym dla dwóch szkół podstawowych oraz dwóch przedszkoli:

a/ Publiczna Szkoła Podstawowa im. Kazimierza Brodzińskiego w Lipnicy Murowanej ze Szkołą Filialną im. Józefa Piłsudskiego w Lipnicy Górnej i Szkołą Filialną w Lipnicy Dolnej,

b/ Publiczna Szkoła Podstawowa im. Jana Pawła II w Rajbrocie.

c/ Przedszkole Samorządowe im. św. Urszuli Ledóchowskiej w Lipnicy Murowanej z oddziałem przedszkolnym w Lipnicy Dolnej,

d/ Przedszkole Samorządowe im. św. Mikołaja w Rajbrocie.

2. Liczba uczniów w szkołach i przedszkolach wg stanu na dzień 30 września 2022 r.

Tabela nr 10

Placówka	Liczba oddziałów	Liczba uczniów	Średnia liczba uczniów w oddziale
PSP Lipnica Murowana	15	280	18,67
PSP Rajbrot	13	194	14,92
Ogółem w szkołach	28	474	16,93
PS Lipnica Murowana	7 w tym 1 oddział w Lipnicy Dolnej	167 w tym 17 dzieci w Lipnicy Dolnej	23,86
PS Rajbrot	5	114	22,8
Ogółem w przedszkolach	12	281	23,42

3. Liczba uczniów dowożonych do szkół i przedszkoli na terenie gminy - około 392. Koszt dowozu w roku 2022 wynosił 305 919,99 zł., w tym za I półrocze 158 881,49 zł., za II półrocze – 147 038,50 zł.,. Ponadto realizowany jest dowóz uczniów niepełnosprawnych do ośrodków i szkół specjalnych. Do końca czerwca 2022 roku realizowano zwrot kosztów za dowóz do Specjalnego Ośrodka Szkolno-Wychowawczego dla 1 dziecka na podstawie umowy z rodzicem. Dziecko realizowało obowiązek nauki w SOSW w Bochni i dowożone było codziennie. Ponadto dla trojga uczniów zapewniono dowóz do SOSW w Złotej na podstawie zawartej umowy na dowóz z Firmą IMPERO. Zapewniono również dowóz dla jednego dziecka niepełnosprawnego realizującego obowiązek wychowania przedszkolnego w SOSW w Bochni zawierając umowę na dowóz z Firmą TRANSKOP. Od września zawarto jedną umowę z rodzicem na zwrot kosztów dowozu – dziecko realizowało obowiązek szkolny i dojeżdżało codziennie. Dla pięciorga uczniów zapewniono dowóz do SOSW w Złotej zawierając umowę z Firmą Przewozową IMPERO. Zwrot kosztów rodzicowi, z którym została zawarta umowa, dokonywany był na podstawie miesięcznych kart rozliczeniowych potwierdzonych przez dyrektora szkoły lub ośrodka. Ogółem w 2022 roku poniesione koszty dowozu niepełnosprawnych uczniów wyniosły 70 792,73 złote - w tym z I półrocze 34 389,33 za II półrocze 36 403,40 złotych.

4. Wydatki poniesione na prowadzenie szkół i przedszkoli w przeliczeniu na 1 ucznia w poszczególnych placówkach:

a/ PSP Lipnica Murowana – 3 834 008,10 złotych, tj. 13 692,89 zł / 1 ucznia, w tym:

✓ 24 515,52 – dotacja na wyposażenie szkół w podręczniki i materiały ćwiczeniowe,

b/ PSP Rajbrot – 3 346 145,07 złote tj. 17 248,17 zł. / 1 ucznia, w tym

✓ 16 985,32 – dotacja na wyposażenie szkół w podręczniki i materiały ćwiczeniowe,

✓ 3 000,00 – realizacja programu Fundacji Orange „Super Koderzy”

✓ 15 000,00 – realizacja projektu Powiatowego Urzędu Pracy w Bochni „Sfinansowanie kosztów Kształcenia Ustawicznego Pracowników i Pracodawców” – dotacja 12 000 zł., środki własne – 3 000 zł.

c/ PS Lipnica Murowana – 1 798 737,45 złotych tj. 11 872,68 zł. / 1 dziecko,

d/ PS Rajbrot – 1 407 729,58 złotych tj. 12 348,51 zł./ 1 dziecko, w tym:

3 750 zł., - realizacja Narodowego Programu Rozwoju Czytelnictwa 2.0 na lata 2021 – 2025 – 3 000,00 dotacja, 750,00 złotych – środki własne

e/ PSP Rajbrot zadania w rozdziale 92601 - ORLIK 2012 – 75 978,88 zł.

f/ ZOSiP – ogółem 923 360,36 złotych, w tym:

Raport o stanie Gminy Lipnica Murowana za 2022 rok

- ✓ dowóz uczniów – 376 712,72 złote,
- ✓ pomoc materialna dla uczniów -ogółem 55 199,00 w tym środki własne gminy 5 223,00 złote, 47 000,00 złotych – dotacja oraz 2976,00 złotych – środki z Funduszu Pomocy dla uczniów z Ukrainy,
- ✓ stypendia Wójta Gminy dla uzdolnionych uczniów – 15 000,00 złotych.
- ✓ realizacja programów i projektów:

a/ nauka jazdy na nartach dla szkół podstawowych „Jazda na nartach sposobem na spędzanie wolnego czasu” dofinansowanie z Ministerstwa Sportu i Turystyki – 7 000,00 złotych, środki własne z budżetu gminy – 21 068,00 złotych.

g/ Środki z Funduszu Pomocy na realizację dodatkowych zadań oświatowych związanych z kształceniem, wychowaniem i opieką nad dziećmi i uczniami będącymi obywatelami Ukrainy, o których mowa w art. 50 ust. 1 pkt 2 ustawy o pomocy obywatelom Ukrainy w związku z konfliktem zbrojnym na terytorium tego państwa poniesione od dnia 24.02.2022 roku do dnia 31.12.2022 roku w placówkach oświatowych. Kwoty dofinansowania dla Gminy zostały wyliczone przez Ministerstwo Edukacji i Nauki co miesiąc na podstawie danych wykazanych w systemie informacji oświatowej. W okresie od 24.02.2022 roku do 31.12.2022 ilość uczniów z Ukrainy, którzy uczęszczali do szkół podstawowych i przedszkoli na terenie Gminy Lipnica Murowana przedstawia się następująco:

Tabela nr 11

	III	IV	V	VI	VII	VIII	IX	X	XI	XII
szkoły	8	10	9	9	9	9	7	6	6	6
przedszkola	3	5	5	5	5	5	2	2	2	2
Ogółem w Gminie	11	15	14	14	14	14	9	8	8	8

Ogółem wydatki poniesione na oświatę – 11 675 171,77 złotych.

5. Subwencja oświatowa ogółem – 5 918 413,00 złotych,

- a) Kwota podstawowa subwencji oświatowej 5 580 770,00 złotych,
- b) Kwota dodatkowa z rezerwy części oświatowej subwencji ogólnej otrzymana z tytułu wsparcia szkół w zakresie zorganizowania dodatkowych zajęć specjalistycznych z zakresu pomocy psychologiczno-pedagogicznej – 20 526,00 złotych,
- c) Kwota części oświatowej subwencji ogólnej na podwyżki nauczycieli od maja 2022 roku – 174 935,00 złotych

- d) .kwota zwiększenia części oświatowej subwencji ogólnej w związku z realizacją zadania związanego z zatrudnieniem nauczycieli pedagogów, pedagogów specjalnych, psychologów, logopedów lub terapeutów pedagogicznych od 1 września 2022 roku,
- e) Kwota zwiększenia części oświatowej subwencji ogólnej w związku ze zmianami w zakresie średniego wynagrodzenia dotychczasowych nauczycieli stażystów i kontraktowych (tj. wynagrodzenia nauczycieli początkujących) od września 2022 roku – 22 446,00 złotych.
- f) Zestawienie subwencji i dotacji:
- ✓ Subwencja oświatowa – 5 918 413,00 złotych,
 - ✓ Dotacja przedszkolna – 307 224,00 złotych
 - ✓ Dotacja na podręczniki i materiały ćwiczeniowe – 41 500,84 złotych,
 - ✓ Dotacja na pomoc materialną dla uczniów o charakterze socjalnym – 47 000,00 złotych,
 - ✓ Środki z Funduszu Pomocy na sfinansowanie pomocy materialnej dla uczniów z Ukrainy o charakterze socjalnym – 2 976,00,
 - ✓ Środki z funduszy Pomocy na realizację dodatkowych zadań oświatowych związanych z kształceniem, wychowaniem i opieką nad dziećmi i uczniami będącymi obywatelami Ukrainy – 105 212,33 złotych,
 - ✓ Środki otrzymywane na realizację programów i projektów – 25 000,00 złotych.

Subwencja oświatowa i dotacje razem to kwota 6 447 326,17 złotych, co stanowi 55,22% wydatków ogółem na oświatę. Gmina ze środków własnych wydała na oświatę 5 227 845,60 złotych co stanowi 44,78% wydatków.

6. Zatrudnienie nauczycieli i pracowników obsługi wg stanu na dzień 30 września 2021 roku przedstawia poniższa tabela.

Tabela nr 12

Placówka	Liczba osób na stanowiskach pedagogicznych	Liczba etatów pedagogicznych	Administracja osoba/etat	Pomoc nauczyciela osoba/etat	Obsługa osoba/etat
PSP LM	32 w tym: 26 pełnozatrudnionych 6 niepełnozatrudnionych	28,79	1/ 1	-	7/ 7
PSP R	28 w tym: 23 pełnozatrudnionych 5 niepełnozatrudnione	26,16	1/ 1	-	7/ 6,5
PS LM	15 w tym: 11 pełnozatrudnionych 4 niepełnozatrudnione	12,24	1/ 1	3/ 2,75	6/ 6

Raport o stanie Gminy Lipnica Murowana za 2022 rok

PS R	12 w tym 8 pełnozatrudnionych 4 niepełnozatrudnione	9,27	1/ 1	2/ 2	4/ 4
------	---	------	------	------	------

7. Wyniki z egzaminu po klasie VIII w roku szkolnym 2021/2022 zostały przedstawione w poniższej tabeli.

Tabela nr 13

	Język polski	Matematyka	Język angielski
	%	%	%
PSP LM	56	64	70
PSP R	57	55	58
Gmina	56	60	65
Powiat	59	63	67
Województwo	64	63	69
Kraj	60	57	67

8. Pomoc materialna dla uczniów

a) pomoc o charakterze socjalnym dla uczniów /stypendia i zasilki szkolne/

- okres styczeń - czerwiec 2022 roku wydano 22 decyzje zmieniające przyznanie pomocy materialnej w formie stypendium szkolnego na rok szkolny 2021/2022 na kwotę 28 760,00 złotych,
- okres wrzesień - grudzień 2022 roku na 36 złożonych wniosków wydano 36 decyzji przyznających pomoc materialną dla uczniów formie stypendium szkolnego na rok szkolny 2022/2023 na kwotę 21 105,00 złotych.

Ogółem wypłacono stypendium szkolne w wysokości 49 865,00 złotych.

W 2022 roku dla 4 uczniów wydano decyzje przyznające pomoc materialną w formie zasiłku szkolnego na kwotę 2358,00 złotych. Od decyzji nie wniesiono odwołań.

b) Stypendia Wójta Gminy – wypłacono za wysokie wyniki w nauce zgodnie z przyjętym przez Radę Gminy regulaminem dla 15 uczniów, w tym 9 uczniów ze szkoły w Lipnicy Murowanej oraz 6 uczniów ze szkoły w Rajbrocie. Każdy uczeń otrzymał jednorazowo stypendium w wysokości 1000,00 złotych. Ogólny koszt stypendium to 15 000,00 złotych.

11. Dofinansowanie kosztów kształcenia młodocianych pracowników.

W 2022 roku 12 pracodawców złożyło wnioski o zwrot kosztów kształcenia młodocianych

uczniów, którzy ukończyli przygotowanie zawodowe i zdali egzamin czeladniczy lub egzamin potwierdzający uzyskanie kwalifikacji zawodowych. Wydano 9 decyzji przyznających dofinansowanie kosztów kształcenia młodocianego pracownika oraz 3 decyzje odmowne. Od 3 decyzji wniesiono odwołanie. Na realizację tego zadania pozyskano z Funduszu Pracy kwotę 62 255,47 zł.

9. Wskaźniki powszechnego dostępu do przedszkoli i żłobków

Przedszkola -90,65 %.

Żłobki - 12,50%

4.3 OPIEKA ZDROWOTNA

Gmina Lipnica Murowana zarządza Samodzielnym Publicznym Gminny Zakładem Opieki Zdrowotnej w Lipnicy Murowanej – budynek 32-724 Lipnica Murowana 49 oraz jego filią w Rajbrocie – budynek 32-725 Rajbrot 9. Liczba pacjentów zadeklarowanych do lekarzy obu ośrodków na dzień 31 grudnia 2022 wynosiła 4530 osób, z czego pozytywnie zweryfikowanych jest 4176 deklaracji pacjentów. Opieką pielęgniarską objętych było 5192 osoby, w tym pozytywnie zweryfikowano 4758 deklaracji podopiecznych, opieką położnych objęto 2445 pacjentów, z czego pozytywnie zweryfikowano 2317 deklaracji pacjentów, medycyna szkolna obejmowała 477 uczniów.

SPG ZOZ w Lipnicy Murowanej uczestniczy w programie profilaktyki chorób układu krążenia finansowanego przez Narodowy Fundusz Zdrowia. SPG ZOZ otrzymuje środki za przeprowadzenie pacjenta przez całą ścieżkę profilaktyczną. Jest to finansowanie zadaniowe. Środki otrzymane są po wystawieniu faktury za ww. świadczenia. Nie ma określonego budżetu na dany rok lub miesiąc. W 2022 roku w ramach programu CHUK przebadano 97 osób.

Pielęgniarki środowiskowe przeprowadzają pogadanki dotyczące profilaktyki układu krążenia, układu kostno-stawowego, nerek i układu moczowo-płciowego, układu oddechowego, cukrzycy, raka piersi oraz prowadzą profilaktykę przeciwoleżynową i leczenia ran przewlekłych. Przeprowadzają również edukację dotyczącą chorób m.in. cukrzycy, otyłości oraz tarczycy (niedoczynność).

Pielęgniarki szkolne edukują dzieci w poniższych tematach: higiena jamy ustnej, zdrowe odżywianie, potrzeba ruchu oraz innego rodzaju aktywności fizycznej, higiena okresu dojrzewania, zapobieganie infekcjom m.in. zakażeniu Covid-19, zapobieganie wypadkom w szkole oraz w drodze do szkoły i ze szkoły.

Medycyną szkolną objętych było 477 uczniów, z czego 384 objętych było profilaktyką fluorkową.

Raport o stanie Gminy Lipnica Murowana za 2022 rok

W Dziale Fizjoterapii przyjęto 308 pacjentów, u których zrealizowano 308 cykli fizjoterapeutycznych, składających się z indywidualnie rozplanowanych przez fizjoterapeutę zabiegów. Każdy cykl realizowany jest przez dziesięć dni. Podczas jednego dnia zabiegowego pacjent może mieć wykonane maksymalnie 5 zabiegów

1. Opieką lekarską wg grup wiekowych na dzień 31 grudnia 2022 roku objętych było:

- a) 0 do 6 lat – 175 podopiecznych
- b) 7 do 19 lat – 564 podopiecznych
- c) 20 do 39 lat – 1204 podopiecznych
- d) 40 do 65 lat – 1434 podopiecznych
- e) 66 do 75 lat – 401 podopiecznych
- f) powyżej 75 roku życia – 267 podopiecznych
- g) opieka nad chorymi przewlekle – 131 podopiecznych.

RAZEM: 4176 osoby.

2. Opieką pielęgniarską wg grup wiekowych na dzień 31 grudnia 2022 objętych było:

- a) 0 do 6 lat – 310 podopiecznych
- b) 7 do 65 lat – 3708 podopiecznych
- c) powyżej 65 lat – 740 podopiecznych

RAZEM: 4758 osób.

Porównując w/w dane do poprzedniego roku kalendarzowego, liczba osób zadeklarowanych do lekarza, pielęgniarki, położnej oraz medycyny szkolnej i zweryfikowanych przez NFZ (zapłaconych) kształtowała się następująco:

Tabela nr 14

Zakres świadczeń	Populacja wg stanu na dzień 31.12.2021 r.	Populacja wg stanu na dzień 31.12.2022 r.	Różnica
Lekarz POZ	4212	4176	- 36 osób
Pielęgniarka POZ	4766	4758	- 8 osób
Położna POZ	2271	2317	+46 osób
Medycyna szkolna	518	477	- 41 osoby

Medycyna szkolna była realizowana w dwóch Gabinetach Profilaktyki Zdrowotnej i Pomocy Przedlekarskiej w Lipnicy Murowanej i w Rajbrocie. Na dzień 31 grudnia 2022 r. opieką medyczną w szkołach objęto następującą liczbę uczniów:

Raport o stanie Gminy Lipnica Murowana za 2022 rok

Tabela nr 15

	Lipnica Murowana	Rajbrot
Publiczna Szkoła Podstawowa	281	196
RAZEM:	281	196

Działalność gabinetów profilaktyki zdrowotnej i pomocy przedlekarskiej w Publicznych Szkołach Podstawowych w Lipnicy Murowanej i w Rajbrocie po przerwie spowodowanej pandemią COVID-19 wróciła do pierwotnej formuły.

Położne podstawowej opieki zdrowotnej obejmowały na dzień 31.12.2022 r. swoją opieką 2317 osób (kobiety i noworodki) i wykonały następujące świadczenia:

Tabela nr 16

Miejscowość	Nazwa świadczenia			
	wizyta patronażowa	edukacja przedporodowa	Pozostałe wizyty (w tym wizyty w opiece pooperacyjnej)	RAZEM
Lipnica Murowana	230	108	54	392
Rajbrot	214	22	0	236

Lekarze podstawowej opieki zdrowotnej pracujący w Poradni Lekarza POZ w Lipnicy Murowanej, Poradni Lekarza POZ dla Dzieci oraz w Poradni POZ w Rajbrocie w 2021 roku udzielili **18 118** porad, w tym:

a) Poradnia lekarza POZ w Lipnicy Murowanej oraz Poradnia lekarza POZ dla Dzieci:

porady w gabinecie: 9217

teleporady 1091

wizyty domowe: 49

RAZEM: 10 357

b) Poradnia POZ w Rajbrocie:

porady w gabinecie: 7 174

teleporady: 525

wizyty domowe: 62

RAZEM: 7761

Raport o stanie Gminy Lipnica Murowana za 2022 rok

W okresie od 01 stycznia do 31 grudnia 2022 roku z porady lekarskiej korzystało również 252 osoby spoza terenu gminy Lipnica Murowana oraz obywateli Ukrainy a także 66 osób ubezpieczonych w krajach Unii Europejskiej, posiadających karty EKUZ.

Pielęgniarki podstawowej opieki zdrowotnej na terenie gminy Lipnica Murowana w okresie od 01 stycznia do 31 grudnia 2022 roku udzieliły następujących zabiegów w domach pacjentów oraz w gabinetach zabiegowych:

Tabela nr 17

Miejscowość	Nazwa świadczenia						RAZEM
	profilaktyczne	diagnostyczne	pielęgnacyjne	lecnicze	rehabilitacyjne	szczepienia przeciwko covid-19	
Lipnica Murowana	1918	2829	482	1373	324	556	7482
Rajbrot	2473	3731	724	1330	393	0	8651

W ramach leczenia stomatologicznego przyjęto następującą ilość pacjentów:

Tabela nr 18

	Lipnica Murowana	Rajbrot
Ilość przyjętych osób	1515	902
- w tym dzieci i młodzieży w wieku do lat 18	417	199
- w tym osoby w wieku 65 lat i więcej	225	232

4.4. PROFILAKTYKA ALKOHOLOWA I PRZECIWDZIAŁANIE NARKOMANII

Zadania z zakresu profilaktyki alkoholowej oraz przeciwdziałania narkomanii należą do zadań własnych Gminy. Wynikają one z art. 4¹ ustawy z dnia 26 października 1982 roku o wychowaniu w trzeźwości i przeciwdziałaniu alkoholizmowi (t. j. Dz.U. z 2019 poz.2277 ze zm.) oraz art. 10 ustawy z dnia 29 lipca 2005 roku o przeciwdziałaniu narkomanii (t.j. Dz.U. z 2020 poz. 2050).

Rzeczywiste dochody były nieznacznie wyższe, gdyż przedsiębiorcy prowadzący sprzedaż napojów alkoholowych osiągnęli w roku 2021 większe dochody z tytułu sprzedaży napojów alkoholowych i tym samym w roku 2022 wnieśli większe opłaty do budżetu Gminy.

W celu realizacji zadań wynikających bezpośrednio z ustaw, jak również inicjowania działań na rzecz profilaktyki uzależnień oraz realizacji Gminnego Programu Profilaktyki Rozwiązywania Problemów Alkoholowych Wójt powołuje Gminną Komisję Rozwiązywania Problemów Alkoholowych.

Raport o stanie Gminy Lipnica Murowana za 2022 rok

W roku 2022 Gminna Komisja Rozwiązywania Problemów Alkoholowych odbyła 7 posiedzeń, podczas których przeprowadzała rozmowy motywujące z osobami, u których zaobserwowany został problem z alkoholem. Rozmowy przeprowadzone zostały z 5 osobami, w niektórych przypadkach były to już kolejne rozmowy.

W roku 2022 Gminna Komisja Rozwiązywania Problemów Alkoholowych nie występowała do Sądu z wnioskami o zobowiązanie do leczenia odwykowego.

W ramach realizacji Gminnego Programu Profilaktyki Rozwiązywania Problemów Alkoholowych oraz Przeciwdziałania Narkomanii w Gminie funkcjonował Punkt Konsultacyjno-Informacyjny finansowany ze środków przeznaczonych na profilaktykę alkoholową, w którym pracowało 2 psychologów na umowę zlecenie oraz jeden psychoterapeuta. Punkt ten działał w pierwszy czwartek każdego miesiąca w godz. 12.00 – 17.00, w pierwszy i trzeci czwartek miesiąca w godz. 16.00 – 19.00, w pierwszą i trzecią sobotę miesiąca w godz. 9.00 – 14.00. Z pomocy w punkcie w 2022 roku skorzystało 52 osoby, którym udzielono 263 porady.

W ostatnich latach obserwuje się zainteresowanie poradami świadczonymi w punkcie konsultacyjnym. Są osoby, które systematycznie korzystają z pomocy psychologicznej. Z uwagi na obowiązujący nadal stan epidemii pracownicy punktu udzielali również porad telefonicznie w formie teleporad. Pracownicy zatrudnieni w Punkcie Konsultacyjnym współpracują ponadto z placówkami oświatowymi, pedagogami szkolnymi, wychowawcami i Gminnym Ośrodkiem Pomocy Społecznej.

Ze środków przeznaczonych w budżecie gminy na profilaktykę alkoholową realizowane były także programy profilaktyczne z zakresu przeciwdziałania uzależnieniom, głównie wśród dzieci i młodzieży w placówkach oświatowych oraz świetlicach wiejskich działających pod patronatem Gminnego Domu Kultury. Uczestnikami programów profilaktycznych byli również rodzice i nauczyciele.

Dofinansowane zostały także, w ramach współpracy działania profilaktyczne podejmowane przez Parafię w Lipnicy Murowanej i Rajbrocie. Na potrzeby realizacji działań o charakterze profilaktycznym zakupiono materiały profilaktyczne, różnego rodzaju pomoce oraz sprzęt.

Wydatki na realizację Gminnego Programu Profilaktyki Rozwiązywania Problemów Alkoholowych oraz Przeciwdziałania Narkomanii w roku 2022 wyniosły : **106.701,90 zł**. Wydatki na przeciwdziałanie uzależnieniom w roku 2022 przewyższyły rzeczywiste dochody a było to możliwe z uwagi na oszczędności z lat poprzednich.

Ponadto w roku 2022 do budżetu gminy wpłynęły dodatkowe środki finansowe

w kwocie **45.182,93 zł** z tytułu części opłat za zezwolenia na sprzedaż napojów alkoholowych w obrocie hurtowym o pojemności do 300 ml, tzw. małpki, które mogą zostać wykorzystane na działania mające na celu realizację lokalnej międzysektorowej polityki przeciwdziałania negatywnym skutkom spożywania alkoholu. Część tych dochodów, w kwocie **32.000, 00 zł** wykorzystana została na modernizację monitoringu na parkingach w sołectwie Rajbrot, jako przeciwdziałanie negatywnym skutkom spożywania alkoholu.

4.5 KULTURA, SPORT, REKREACJA

1. Gminny Dom Kultury

W ramach działalności kulturalnej w 2022 roku, Gminny Dom Kultury w Lipnicy Murowanej zrealizował 30 wydarzeń. Stąd też bezpośrednio w przedsięwzięciach kulturalnych realizowanych przez GDK uczestniczyło ok. 16 tysięcy osób, natomiast liczba odbiorców informacji kulturalnych na stronie internetowej GDK wyniosła 43 966 odsłon, na Facebook-u 427 682 wejść, a załączone materiały filmowe w 2022 roku z wydarzeń kulturalnych na YouTube zostały wyświetlone 2 242 razy.

Dwanaście spośród wszystkich wydarzeń Gminny Dom Kultury realizował wspólnie z współorganizatorami, którymi byli: Małopolskie Centrum Kultury SOKÓŁ w Nowym Sączu, Urząd Gminy w Lipnicy Murowanej, Biblioteka Publiczna w Lipnicy Murowanej, Podgórskie Stowarzyszenie Kulturalno-Społeczne, Stowarzyszenie „Na śliwkowym szlaku”, Parafia w Lipnicy Murowanej, Starostwo Powiatowe w Bochni, Szkoła Muzyczna w Żegocinie, TV Synaj, Gmina Iwkowa.

Gminne świetlice wiejskie realizowały program edukacyjno-rozrywkowy dla dzieci i młodzieży podczas ferii zimowych i wakacji (zajęcia dwutygodniowe) oraz włączały się w realizację bieżących wydarzeń kulturalnych. Podczas wakacji na świetlicach był również realizowany projekt pn. „W zdrowym ciele zdrowy duch – wakacyjna integracja dzieci i młodzieży” w ramach programu „Wakacyjna AktywAKCJA”.

Koszty realizowanych wydarzeń kulturalnych w 2022 roku wyniosły: 190 045,29 zł.

Gminny Dom Kultury realizował w 2022 roku następujące projekty z udziałem środków zewnętrznych:

1. *63. Konkurs Lipnickich Palm i Rękodzieła Artystycznego* (projekt dwuletni), dofinansowany ze środków Województwa Małopolskiego, kwotą: **30 000 zł. (2021 r.) + 30 000 zł. (2022 r.)**. Projekt realizowany wspólnie z Podgórskim Stowarzyszeniem Kulturalno-Społecznym.

2. 63. *Konkurs Lipnickich Palm i Rękodziela Artystycznego im. Józefa Piotrowskiego*, dofinansowany został ze środków Ministra Kultury i Dziedzictwa Narodowego, kwotą: **30 000 zł.**
3. *Ferie 2022 połączone z programem profilaktycznym „Narkotyki, alkoholizm, dopalacze – współczesne zagrożenia”*, dofinansowany został przez Gminę Lipnica Murowana ze środków Gminnego Programu Profilaktyki i Rozwiązywania Problemów Alkoholowych i Przeciwdziałania Narkomanii, kwotą: **4000 zł.**
4. GDK w pierwszym półroczu realizował projekt *Kultur@lipnica – bądźmy online!*, dofinansowany z programu „Konwersja cyfrowa domów kultury” realizowanego przez Narodowe Centrum Kultury, ze środków Unii Europejskiej kwotą: **101 800 zł.** W ramach tego zadania został zakupiony sprzęt komputerowy i multimedialny: komputer do prac graficznych, notebook, 5 zestawów komputerowych z oprogramowaniem do edukacji i animacji online, 5 komputerów z akcesoriami przystosowanych dla osób niedowidzących, pętle indukcyjne – 5 sztuk, kamera, projektory z ekranem i stolikiem, program graficzny oraz program do obróbki filmów. Została zmodernizowana strona internetowa GDK oraz przeprowadzone szkolenia.
5. Letni wypoczynek dla dzieci i młodzieży realizowany na świetlicach wiejskich, połączony z programem profilaktycznym pn. *„ABC problemów alkoholowych”*, dofinansowany został przez Gminę Lipnica Murowana ze środków Gminnego Programu Profilaktyki i Rozwiązywania Problemów Alkoholowych i Przeciwdziałania Narkomanii, kwotą: **4 034 zł.**
6. W ramach letniego wypoczynku dla dzieci i młodzieży realizowany był projekt *„W zdrowym ciele zdrowy duch – wakacyjna integracja dzieci i młodzieży”*. Zadanie zorganizowane zostało w ramach programu „Wakacyjna AktywAKCJA” i otrzymało dofinansowanie z Fundacji Polskiego Funduszu Rozwoju w wysokości: **5 000 zł.**
7. *„Wieczór spadających gwiazd”*, to wydarzenie plenerowe podczas którego realizowany był program profilaktyczny pn. *„Warto żyć bez nalogów”*, który dofinansowany został przez Gminę Lipnica Murowana ze środków Gminnego Programu Profilaktyki i Rozwiązywania Problemów Alkoholowych i Przeciwdziałania Narkomanii, kwotą: **4 500 zł.**
8. GDK uczestniczył w realizacji zadania pn. *„Zakup wyposażenia na potrzeby organizacji imprez kulturalnych w gminie Lipnica Murowana”*. Dofinansowanie otrzymała Ochotnicza Straż Pożarna w Lipnicy Dolnej. Projekt dofinansowano ze środków Unii Europejskiej – Europejski Fundusz Rolny na rzecz Rozwoju Obszarów Wiejskich: Europa inwestująca w obszary wiejskie, kwotą: **43 437,57 zł.**
9. GDK uczestniczył w realizacji zadania pn. *„Małopolskie świetlice wiejskie 2022”*. Dofinansowanie otrzymała Gmina Lipnica Murowana na projekt pn. *„Działamy lokalnie*

z mieszkańcami”, który realizowany był na Świetlicy Wiejskiej w Lipnicy Dolnej. Projekt dofinansowano ze środków Województwa Małopolskiego kwotą: **19 950 zł**.

W 2022 roku Gminny Dom Kultury prowadził działania na rzecz obywateli Ukrainy zakwaterowanych w Ośrodku Edukacji Ekologicznej w Borównej. Budynek ten od 9 marca 2022 r. w całości przeznaczony został na pobyt uchodźców z Ukrainy w związku z sytuacją wojenną w tym państwie. Ilość uchodźców zamieszkujących w OEE w Borównej jest zmienna. Łącznie z pobytu skorzystało do tej pory 50 osób. Stan na 31.12.2022 r. to 28 osób. W Wiejskim Domu Ludowym w Lipnicy Dolnej również byli zakwaterowani uchodźcy z Ukrainy (bez wyżywienia) w łącznej liczbie osób 9. Do dnia 31 grudnia 2022 r. pozostała tam jedna osoba. W ramach pobytu uchodźców z Ukrainy podejmowane były następujące działania:

- zapewnienie wyżywienia
- pomoc w zabezpieczeniu podstawowych środków higienicznych, medycznych, odzieży
- pomoc w zapewnieniu opieki medycznej, zakupu leków, dowozu do ośrodków podstawowej opieki zdrowotnej
- pomoc w załatwianiu spraw meldunkowych, edukacyjnych, społecznych
- pomoc w znalezieniu pracy
- organizacja transportu
- organizacja spotkań świątecznych, wyjazdów integracyjnych dzieci podczas wakacji i ferii, zajęć dla dzieci na świetlicy wiejskiej w Borównej podczas wakacji i ferii zimowych, warsztatów edukacyjnych, uczestnictwa w wydarzeniach kulturalnych realizowanych przez Gminny Dom Kultury

2. Gminna Biblioteka Publiczna

Sieć bibliotek Gminy Lipnica Murowana składa się z dwóch bibliotek, tj. Gminnej Biblioteki Publicznej w Lipnicy Murowanej mieszczącej się w budynku wielofunkcyjnym OSP w Lipnicy Murowanej.

W 2022 roku w bibliotekach zarejestrowanych zostało 596 czytelników, którzy korzystają z księgozbiorów na miejscu w bibliotekach i wypożyczają do domu. Największym powodzeniem wśród czytających cieszą się nowości wydawnicze, których ze środków pochodzących z dotacji organizatora bibliotek w roku 2022 zakupiono tylko 185 woluminów. Ze środków zewnętrznych realizowanych za pośrednictwem Biblioteki Narodowej w ramach *Narodowego Programu Rozwoju Czytelnictwa 2.0. na lata 2021-2025 Priorytet 1 Poprawa oferty bibliotek publicznych Kierunek interwencji 1.1. Zakup i zdalny dostęp do nowości wydawniczych* zakupiono 163 woluminów. Jest to znaczny spadek zakupów, ze względu na cenę książek i znacznie mniejszy budżet na zakupy nowości bibliotecznych.

Raport o stanie Gminy Lipnica Murowana za 2022 rok

Użytkownicy bibliotek publicznych na terenie Gminy Lipnica Murowana mają możliwość skorzystania z informacji znajdujących się poza biblioteką za pomocą łączy internetowych. Nowością w Gminnej Bibliotece Publicznej jest dostęp do Cyfrowej Wypożyczalni Publikacji Naukowych ACADEMICA.

Realizacja zadań w Gminnej Bibliotece Publicznej wraz z Filią w Rajbrocie przedstawia załączona tabela.

Tabela nr 19

Nazwa zadania	GBP Lipnica Murowana	Filia Rajbrot	RAZEM
Stan księgozbioru	11801	7855	19656
Liczba czytelników zarejestrowanych na dzień 31.12.2021 r	399	197	596
Wypożyczenia na zewnątrz	9817	5995	15812
Wypożyczenia – literatura dla dorosłych	6093	2112	8205
Wypożyczenia – literatura dla dzieci i młodzieży	3355	3749	7104
Wypożyczenia – literatura z innych działów	369	134	503
Wypożyczenia czasopism na zewnątrz	432	65	497
Udostępnienia na miejscu książek	499	102	601
Liczba odwiedzin	9804	3498	13302
Udostępnienia na miejscu czasopism	123	80	203
Liczba zakupionych książek ogółem	243	105	348
Wartość zakupionych książek z dotacji w ramach Narodowego Programu Rozwoju Czytelnictwa 2.0. na lata 2021-2025 Priorytet 1 Poprawa oferty bibliotek publicznych Kierunek interwencji 1.1. Zakup i zdalny dostęp do nowości wydawniczych	1786,61	2713,39	4500,00
Wartość zakupionych książek ze środków własnych	975,88	4111,88	5087,76

Liczba wydarzeń w bibliotekach oraz frekwencja w tych wydarzeniach przedstawia się następująco:

- Szkolenia i lekcje biblioteczne: 21 spotkań w których udział wzięło 463 uczestników
- Imprezy organizowane przez Biblioteki: 46 imprez w których uczestniczyło 2062 uczestników /były to wystawy tematyczne, Tydzień Czytania Dzieciom, Narodowe Czytanie, spotkania z przedszkolakami, Dyskusyjne Kluby Książki/

- projekty realizowane z udziałem środków zewnętrznych

- Korzystanie z księgozbioru zakupionego dla DKK
- „Mała Książka Wielki Człowiek” wyprawki dla dzieci w wieku przedszkolnym /książki, naklejki, dyplomy/

Użytkownicy naszych bibliotek na terenie Gminy Lipnica Murowana mają możliwość bezpłatnego skorzystania także z komputerów i łączny internetowych. Zestawy komputerowe dla czytelników biblioteka pozyskała z programu w ramach projektu pn. "Przeciwdziałanie wykluczeniu cyfrowemu mieszkańców Gminy Lipnica Murowana". Korzystamy także ze sprzętu pozyskanego w ubiegłym roku w ramach programu "Kraszewski dla bibliotek 2019"

3. Sport i rekreacja

Na terenie Gminy Lipnica Murowana działa Ludowy Zespół Sportowy Macierz. W ramach swojej działalności klub prowadzi zajęcia sportowe z trzema grupami:

- a/ drużyna „Skrzaty i Żaki” w skład której wchodzi 20 dzieci z roczników 2014-2017,
- b/ drużyna Młodzików licząca 25 dzieci z roczników 2011-2013.
- c/ drużyna Seniorów.

Drużyny te odbywają regularne treningi oraz biorą udział w rozgrywkach.

Ponadto w ramach LZS Macierz działa sekcja Taekwondo, korzystająca nieodpłatnie z pomieszczeń Budynku Wielofunkcyjnego w Lipnicy Murowanej. Sekcja organizuje zajęcia dla 25 dziewcząt i chłopców ze szkół podstawowych, które odbywają się dwa razy w tygodniu. Dzięki temu regularnie zdobywają kolejne stopnie i przystępują do egzaminów na kolejne pasy.

Zajęcia organizowane przez LZS Macierz są uzupełnieniem zajęć pozalekcyjnych, w ramach których dzieci i młodzież mogą rozwijać swoje pasje, uczyć się samodyscypliny i współzawodnictwa. Są też doskonałą formą spędzania wolnego.

Gmina Lipnica Murowana posiada dwie siłownie wewnętrzne w Lipnicy Murowanej i Rajbrocie oraz trzy siłownie zewnętrzne w Lipnicy Murowanej, Rajbrocie i Borównej, z których mogą korzystać wszyscy mieszkańcy. Od 2022 roku we wszystkich sołectwach są ogólnodostępne place zabaw dla dzieci. Ponadto w 2022 roku zakończona została inwestycja budowy kompleksu sportowo-rekreacyjnego przy Publicznej Szkole Podstawowej w Lipnicy Murowanej. Oprócz nowego obiektu na terenie gminy znajduje się także kompleks „Orlik 2012” w Rajbrocie, wielofunkcyjne boisko sportowe w Lipnicy Górnej oraz Stadion sportowy w Lipnicy Dolnej. Wszystkie obiekty są ogólnodostępne.

W marcu 2022 roku zakończył działalność Uczniowski Klub Sportowy „Orlik” działający przy Publicznej Szkole Podstawowej im. Jana Pawła II w Rajbrocie.

4.6 POMOC SPOŁECZNA

Wysokość środków finansowych wydatkowanych w GOPS na realizację zadań własnych i zadań zleconych obrazuje poniższa tabela.

Tabela nr 20

Rozdział	Zadanie	Kwota w zł	tym	
			środki własne	środki zlecone
Rozdz. 85202	Domy pomocy społecznej	180.948,91	180.948,91	0,00
Rozdz. 85205	Zadania w zakresie przeciwdziałania przemocy w rodzinie	11.203,76	11.203,76	0,00
Rozdz. 85213	Składki na ubezpieczenie zdrowotne opłacane za osoby pobierające niektóre świadczenia z pomocy społecznej oraz za osoby uczestniczące w zajęciach w centrum integracji społecznej	5.697,36	0,00	5.697,36
Rozdz. 85214	Zasiłki okresowe, celowe i pomoc w naturze oraz składki na ubezpieczenia emerytalne i rentowe	134.555,00	77.834,00	56.721,00
Rozdz. 85215	Dodatki mieszkaniowe	4.960,97	4.960,97	0,00
Rozdz. 85216	Zasiłki stałe	80.461,46	0,00	80.461,46
Rozdz. 85219	Ośrodki Pomocy Społecznej	583.644,89	514.609,89	69.035,00
Rozdz. 85228	Usługi opiekuńcze i specjalistyczne usługi opiekuńcze	179.433,35	125.573,35	53.860,00
Rozdz. 85230	Pomoc w zakresie dożywiania	129.325,02	28.549,02	100.776,00
Rozdz. 85295	Dodatki osłonowe	579.764,70	0,00	579.764,70
	Zapewnienie posiłku dla dzieci i młodzieży narodowości Ukraińskiej	3.777,50	0,00	3.777,50
Rozdz. 85395	Dodatek węglowy	2.411.113,67	0,00	2.411.113,67
	Inne źródła ciepła	154.020,00	0,00	154.020,00
	Świadczenia pieniężne za zapewnienie zakwaterowania	191.080,00	0,00	191.080,00

Raport o stanie Gminy Lipnica Murowana za 2022 rok

	i wyżywienia obywatelom Ukrainy			
	Jednorazowe świadczenia pieniężne dla obywateli Ukrainy	29.028,00	0,00	29.028,00
Rozdz. 85501	Świadczenie wychowawcze	3.071.951,58	52.911,01	3.019.040,57
Rozdz. 85502	Świadczenia rodzinne, świadczenie z funduszu alimentacyjnego oraz składki na ubezpieczenia emerytalne i rentowe z ubezpieczenia społecznego	2.139.192,28	52.523,74	2.086.668,54
	w tym: dla obywateli Ukrainy	36.748,08	0,00	36.748,08
Rozdz. 85503	Karta Dużej Rodziny	1.305,29	0,00	1.305,29
Rozdz. 85504	Wspieranie rodziny	65.088,08	62.088,08	3.000,00
Rozdz. 85595	Rodziny zastępcze	14.339,31	14.339,31	0,00
Rozdz. 85513	Składki na ubezpieczenie zdrowotne opłacane za osoby pobierające niektóre świadczenia rodzinne, zgodnie z przepisami ustawy o świadczeniach rodzinnych oraz za osoby pobierające zasiłki dla opiekunów, zgodnie z przepisami ustawy z dnia 4 kwietnia 2014 r. o ustaleniu i wypłacie zasiłków dla opiekunów	7.441,92	0,00	7.441,92
RAZEM:		9.978.333,05	1.125.542,04	8.852.791,01

W 2022r. w Gminnym Ośrodku Pomocy Społecznej w Lipnicy Murowanej wydatkowano środki finansowe na łączną kwotę 9.978.333,05 zł. W stosunku do roku 2021 wydatki zmniejszyły się o 876.621,95 zł. W 2023r. można spodziewać się znacznej tendencji spadkowej (o ok. 6.000.000,00 zł), do czego przyczyniło się m.in. przejęcie przez Zakład Ubezpieczeń Społecznych realizacji świadczeń wychowawczych oraz zakończenie realizacji dodatków osłonowych, dodatków węglowych oraz dodatków dla gospodarstw domowych z tytułu wykorzystywania niektórych źródeł ciepła. W roku 2022 w stosunku do roku 2021 zwiększyła się znacznie odpłatność za pobyt dzieci w pieczy zastępczej, odpłatność za pobyt w

domach pomocy społecznej, a także wydatki na usługi opiekuńcze i specjalistyczne usługi opiekuńcze oraz zasiłki stałe.

Zmniejszyły się natomiast znacznie wydatki na świadczenia wychowawcze. Nowy okres świadczeniowy realizowany przez ZUS rozpoczął się w czerwcu 2022r. W 2023r. można spodziewać się kolejnego znacznego spadku wydatków w tym zakresie. Tut. Ośrodek realizuje bowiem obecnie jedynie wypłaty świadczeń wychowawczych w związku z koordynacją systemów zabezpieczenia społecznego za ubiegłe lata.

Największe wydatki w 2022r. generowały świadczenia wychowawcze, dodatki węglowe oraz świadczenia rodzinne i z funduszu alimentacyjnego.

1. Świadczenia rodzinne

Tabela nr 21

Forma pomocy	Liczba rodzin	Liczba świadczeń	Kwota świadczeń /w zł/ (bez kosztów obsługi)
Zasiłek rodzinny wraz z dodatkami	259	8215	875.414,75
Jednorazowa zapomoga z tytułu urodzenia dziecka	55	55	55.000,00
RAZEM:	314	8270	930.414,75

W roku 2022 wypłacono 8215 świadczeń w formie zasiłku rodzinnego wraz z dodatkami na rzecz 259 rodzin. W stosunku do roku 2021 liczba rodzin, dla których wypłacono zasiłki rodzinne zmniejszyła się o 13, zaś liczba świadczeń zmniejszyła się o 1529. Wydatki na zasiłki rodzinne wraz z dodatkami wyniosły 875.414,75 zł i w stosunku do 2021r. zmniejszyły się o 174.383,59 zł. Przyczyniło się do tego niezmienione kryterium dochodowe do świadczeń rodzinnych przy jednoczesnym wzroście minimalnego wynagrodzenia za pracę. Wiele rodzin nie spełniło zatem przesłanek do objęcia świadczeniami rodzinnymi w zakresie kryterium dochodowego.

Jednorazową zapomogę z tytułu urodzenia dziecka („becikowe”) wypłacono dla 55 rodzin, tj. o 9 rodzin więcej niż w roku 2021. Wydatki na ten cel w stosunku do roku poprzedzającego wzrosły o 3.000,00 zł.

Wydatki na świadczenia rodzinne w 2022r. wyniosły łącznie 1.943.345,90 zł, zaś na koszty obsługi świadczeń rodzinnych dodatkowo 56.426, 85 zł.

2. Świadczenia opiekuńcze

Tabela nr 22

Forma pomocy	Liczba rodzin	Liczba świadczeń	Kwota świadczeń /w zł/ (bez kosztów obsługi)
Zasiłek pielęgnacyjny	117	1302	281.023,28
Specjalny zasiłek opiekuńczy	2	24	14.880,00
Świadczenie pielęgnacyjne	22	252	533.988,00
Zasiłek dla opiekuna	2	23	14.012,00
Składki na ubezpieczenie emerytalne i rentowe z ubezpieczenia społecznego za osoby otrzymujące świadczenie pielęgnacyjne	15	169	79.665,00
Składki na ubezpieczenie emerytalne i rentowe z ubezpieczenia społecznego za osoby otrzymujące specjalny zasiłek opiekuńczy	2	21	2.977,00
Składki na ubezpieczenie emerytalne i rentowe z ubezpieczenia społecznego za osoby otrzymujące zasiłek dla opiekunów	1	11	1.809,00
Składki na ubezpieczenia zdrowotne opłacane za osoby pobierające świadczenia pielęgnacyjne	3	32	6.103,00
Składki na ubezpieczenia zdrowotne opłacane za osoby pobierające specjalny zasiłek opiekuńczy	2	24	1.339,00
Składki na ubezpieczenia zdrowotne opłacane za osoby pobierające zasiłek dla opiekunów	0	0	0
RAZEM:	166	1858	935.796,28

Wydatki na świadczenia opiekuńcze w roku 2022 wyniosły 935.796,28 zł i w stosunku do roku 2021 wzrosły o 61.759,86 zł, do czego przyczyniła się przede wszystkim waloryzacja świadczenia pielęgnacyjnego z kwoty 1.971,00 zł w 2021r. do kwoty 2.119,00 zł w 2022r. Wzrosła liczba wypłaconych zasiłków pielęgnacyjnych, świadczeń pielęgnacyjnych, składek na ubezpieczenia emerytalne i rentowe z ubezpieczenia społecznego za osoby otrzymujące świadczenie pielęgnacyjne oraz składek na ubezpieczenia zdrowotne opłacane za osoby pobierające świadczenia pielęgnacyjne.

W przypadku świadczeń opiekuńczych można prognozować dalszy wzrost wydatków w kolejnych latach, m.in. z uwagi na coroczną waloryzację świadczenia pielęgnacyjnego. Ewentualne podwyższenie kryterium dochodowego może spowodować wzrost liczby

świadczeniobiorców. Także ogólna tendencja do starzenia się społeczeństwa może spowodować wzrost liczby świadczeniobiorców.

2. Świadczenia rodzicielskie

Tabela nr 23

Forma pomocy	Liczba rodzin	Liczba świadczeń	Kwota świadczeń	Koszty obsługi	Razem
Świadczenie rodzicielskie	13	83	74.850,30	0	74.850,30

Świadczenie rodzicielskie w roku 2022 przysługiwało 13-stu rodzinom, tj. o 6 więcej niż w roku 2021. Łączna kwota wydatków na świadczenia rodzicielskie wyniosła 79.006,00 zł. W stosunku do roku 2021 kwota wydatków na świadczenia rodzicielskie (wraz z kosztami obsługi zmniejszyła się o 44.896,70 zł.

3. Fundusz alimentacyjny

Tabela nr 24

Forma pomocy	Liczba rodzin	Liczba świadczeń	Kwota świadczeń	Koszty obsługi	Razem
Świadczenie z funduszu alimentacyjnego	10	190	72.667,85	1.590,54	74.258,39

W roku 2022 świadczenia z Funduszu Alimentacyjnego wypłacane były dla 23 uprawnionych osób z 10 rodzin na kwotę 74.458,39 zł. W stosunku do roku 2021 wydatki na świadczenia z funduszu alimentacyjnego zmniejszyły się o 28.517,41 zł. Liczba uprawnionych rodzin zmniejszyła się o 4.

4. Świadczenia wychowawcze, świadczenia „Dobry start”

Tabela nr 25

Forma pomocy	Liczba rodzin	Liczba dzieci	Liczba świadczeń	Kwota świadczeń	Koszty obsługi	Razem
Świadczenie wychowawcze	730	1088	6034	3.009.128,70	62.822,88	3.071.951,58
Świadczenie „Dobry Start”	0	0	0	0,00	0,00	0,00

W roku 2022 świadczenia wychowawcze wypłacone zostały dla 1088 dzieci z 730 rodzin. W stosunku do roku 2021 liczba dzieci, na które wypłacono świadczenia wychowawcze pozostała na podobnym poziomie. Całkowita kwota wypłaconych świadczeń wychowawczych wyniosła 3.071.951,58 zł. Wydatki na świadczenia wychowawcze w stosunku do roku 2021

Raport o stanie Gminy Lipnica Murowana za 2022 rok

zmniejszyły się o 4.306.024,83 zł. Wydatki te w roku 2023 również ulegną spadkowi z uwagi na realizację jedynie wypłat świadczeń wychowawczych w związku z koordynacją systemów zabezpieczenia społecznego za ubiegłe lata.

W roku 2022 nie wypłacano świadczenia „Dobry Start” z uwagi na jego realizację przez Zakład Ubezpieczeń Społecznych.

5. Karta Dużej Rodziny

Tabela nr 26

Liczba wniosków	86
Liczba wydanych kart	183
Liczba osób, którym wydano Kartę Dużej Rodziny, z tego:	183
Liczba rodziców / małżonków	111
Liczba dzieci	72
Liczba rodzin wielodzietnych, którym wydano Kartę Dużej Rodziny	72
Liczba przyznanych nowych Kart Dużej Rodziny dla członka rodziny wielodzietnej, który był już jej posiadaczem (przedłużenie terminu ważności)	12
Liczba wniosków o przyznanie dodatkowej formy Karty Dużej Rodziny (domówienie KDR)	0
Liczba przyznanych dodatkowych form Karty Dużej Rodziny	0
Wydatki	1.305,29 zł
Stan na dzień 31.12.2022r.	
Liczba rodzin posiadających przynajmniej jedną zamówioną Kartę	426 (tradycyjna) 439 (elektroniczna) 440 (tradycyjna lub elektroniczna)
Liczba osób, którym przyznano Kartę	1508 (tradycyjna) 1495 (elektroniczna) 1514 (tradycyjna lub elektroniczna)
Liczba rodziców / małżonków, którym przyznano Kartę	832 (tradycyjna) 826 (elektroniczna)
w tym rodziców, którzy kiedykolwiek mieli 3 dzieci na utrzymaniu (na dzień składania wniosku dzieci nie spełniają warunku art. 4 ust. 2b)	436 (tradycyjna) 434 (elektroniczna)
Liczba dzieci, którym przyznano Kartę	676 (tradycyjna) 669 (elektroniczna)

W 2022 r. wydatki związane z obsługą Karty Dużej Rodziny wyniosły 1.305,29 zł, tj. o ponad 1.000,00 zł więcej niż w roku 2021. W 2022r. wydano 183 Karty, tj. o 93 więcej niż w roku 2021. Według stanu na dzień 31 grudnia 2022 r. na terenie tut. gminy było 1514 osób, którym przyznano Kartę, tj. o 200 więcej niż rok wcześniej. W 2022 r. ogólnopolski program

dla rodzin wielodzietnych – Karta Dużej Rodziny cieszył się dużym zainteresowaniem w szczególności ze względu na zamrożenie cen prądu i zwiększenie limitu zużycia energii elektrycznej do 3000 kWh bez podwyżki cen prądu dla odbiorców posiadających Kartę Dużej Rodziny.

7. Pomoc rodzinom w wypełnianiu funkcji opiekuńczych

Grupa rodzin z problemami opiekuńczo-wychowawczymi znajduje szczególne miejsce w obszarze wsparcia i pomocy. Poza pomocą finansową Ośrodek gwarantuje rodzinom pomoc w postaci pracy socjalnej, poradnictwo czy pomoc usługową. W ramach tej ostatniej za bardzo istotną należy uznać pomoc świadczoną przez asystenta rodziny, który zajmuje się:

- opracowywaniem i realizacją planu pracy z rodziną we współpracy z członkami rodziny i w konsultacji z pracownikiem socjalnym;
- opracowaniem, we współpracy z członkami rodziny i koordynatorem rodzinnej pieczy zastępczej, planu pracy z rodziną, który jest skoordynowany z planem pomocy dziecku umieszczonemu w pieczy zastępczej;
- udzielaniem pomocy rodzinom w poprawie ich sytuacji życiowej, w tym w zdobywaniu umiejętności prawidłowego prowadzenia gospodarstwa domowego;
- udzielanie pomocy rodzinom w rozwiązywaniu problemów socjalnych, psychologicznych, wychowawczych z dziećmi;
- wspieraniem aktywności społecznej rodzin;
- motywowaniem członków rodzin do podnoszenia kwalifikacji zawodowych;
- udzielaniem pomocy w poszukiwaniu, podejmowaniu i utrzymywaniu pracy zarobkowej;
- udzielaniem wsparcia dzieciom,
- podejmowaniem działań interwencyjnych i zaradczych w sytuacji zagrożenia bezpieczeństwa dzieci i rodzin;
- prowadzeniem indywidualnych konsultacji wychowawczych dla rodziców i dzieci;
- monitorowaniem funkcjonowania rodziny po zakończeniu pracy z rodziną;
- sporządzaniem, na wniosek sądu, opinii o rodzinie i jej członkach;
- współpracą z jednostkami samorządowymi oraz innymi podmiotami i osobami specjalizującymi się w działaniach na rzecz dziecka i rodziny;
- współpracą z Zespołem Interdyscyplinarnym ds. Przeciwdziałania Przemocy w Rodzinie.

W 2022r. 6 rodzin objętych było pomocą społeczną z powodu bezradności w sprawach opiekuńczo-wychowawczych i prowadzenia gospodarstwa domowego, w tym trzy rodziny niepełne i jedna rodzina wielodzietna. Łączna liczba osób w rodzinach korzystających

Raport o stanie Gminy Lipnica Murowana za 2022 rok

z pomocy społecznej z uwagi na bezradność w sprawach opiekuńczo-wychowawczych i prowadzenia gospodarstwa domowego wyniosła 27.

W rodzinach objętych wsparciem asystenta rodziny występowały różne sprzężone problemy, takie jak: bezradność w sprawach opiekuńczo-wychowawczych i prowadzeniu gospodarstwa domowego, niepełność rodziny, nadużywanie alkoholu, przebywanie dzieci w rodzinie zastępczej oraz rodzinnym domu dziecka (następnie przeniesienie do placówki opiekuńczo-wychowawczej typu socjalizacyjnego), problemy wychowawcze, trudna sytuacja mieszkaniowa, konflikty rodzinne, niski poziom kompetencji poznawczych i społecznych, niepełnosprawność, uzależnienie od gier, zaburzenia zachowania i emocji, przemoc w rodzinie, nieumiejętność racjonalnego dysponowania posiadanym dochodem, deficyty intelektualne, samotne macierzyństwo, ubóstwo, pobyt ojca w zakładzie karnym, problemy w komunikacji pomiędzy rodzicami a dzieckiem, problemy w nauce, sytuacja kryzysowa związana z opuszczeniem Ukrainy w związku z konfliktem zbrojnym na terytorium tego państwa. Zróżnicowany był również poziom zaangażowania rodziców w poprawę ich sytuacji rodzinnej, co miało znaczący wpływ na czas współpracy z asystentem rodziny.

8. Asystentura rodziny

Tabela nr 27

Liczba rodzin objętych opieką asystenta rodziny ogółem	Liczba dzieci w tych rodzinach	Liczba rodzin, dla których udzielono porad w ramach programu „Za życiem”	Wydatki /w zł/
14	30	1	65.088,08 zł

W roku 2022 asystenturą objętych było 14 rodzin, tj. tyle samo co w roku 2021. Wydatki w roku będącym podstawą raportu były większe o kwotę 4.244,35 zł. W roku 2022 wydatki na asystenta rodziny pokrywane były w większości w ramach środków własnych. Ze środków Funduszu Pracy wydatkowano 3.000,00 zł.

Na terenie Gminy Lipnica Murowana w dalszym ciągu funkcjonują rodziny wymagające wsparcia asystenta rodziny, toteż jego dalsza praca jest jak najbardziej uzasadniona.

9. Przeciwdziałanie przemocy w rodzinie i procedura Niebieskiej Karty

Tabela nr 28

Liczba wszczętych procedur Niebieska Karta w latach poprzednich i kontynuowanych w 2022 r.	8
Liczba wszczętych procedur Niebieska Karta w 2022r. ogółem	9
w tym wszczętych przez:	

Raport o stanie Gminy Lipnica Murowana za 2022 rok

- pomoc społeczną	4
- policję	5
Liczba NK założonych dla kobiet (osób doświadczających przemocy)	7
Liczba rodzin objętych procedurą Niebieska Karta łącznie	16
Liczba wszystkich Niebieskich Kart zakończonych w 2022r.	12
Liczba zawiadomień złożonych przez OPS do organów ścigania	8
Liczba rodzin monitorowanych w 2022 r. w których procedurę NK zakończono	12
Liczba osób objętych poradnictwem psychologicznym z uwagi na przemoc w rodzinie	4
Liczba rodzin objętych poradnictwem psychologicznym z uwagi na przemoc w rodzinie	4
Liczba osób objętych poradnictwem socjalnym z uwagi na przemoc w rodzinie	29
Liczba rodzin objętych poradnictwem socjalnym z uwagi na przemoc w rodzinie	16
Liczba osób objętych pomocą w formie poradnictwa ogółem	43
liczba osób objętych pomocą Zespołu Interdyscyplinarnego ds. Przeciwdziałania Przemocy w Rodzinie, w tym:	54
- kobiety	20
- mężczyźni	19
- dzieci	15

W 2022r. zostało wszczętych 9 procedur Niebieskiej Karty, tj. o 3 mniej niż w roku 2021. Cztery procedury zostały wszczęte przez pracowników tut. Ośrodka, a pięć przez Policję. Osobami doznającymi przemocy w rodzinach były przede wszystkim kobiety (7 przypadków). Łącznie prowadzonych było 17 procedur Niebieska Karta, czyli tyle samo, co w roku 2021. O każdym podejrzeniu stosowania przemocy w rodzinie zawiadamiana była Prokuratura Rejonowa w Bochni, a w przypadku wychowywania w rodzinie małoletnich dzieci również Wydział Rodzinny i Nieletnich Sądu Rejonowego w Bochni.

Pomoc w trudnych sytuacjach mieszkańcy Gminy mogą uzyskać nie tylko w Gminnym Ośrodku Pomocy Społecznej w Lipnicy Murowanej, ale również w Gminnym Punkcie Informacji Wsparcia i Pomocy Dla Osób Dotkniętych Przemocą w Rodzinie z siedzibą w GOPS. Punkt ten czynny jest w każdy wtorek i czwartek w godzinach 15:30-17:00, a dyżury w nim pełnią pracownicy socjalni oraz Kierownik GOPS. W 2022 roku w każdy drugi, trzeci i czwarty czwartek miesiąca w godzinach 15:30-17:00 mieszkańcy Gminy borykający się z problemem przemocy w rodzinie mogli ponadto skorzystać bezpłatnie z usług psychologa. W roku 2022 z usług Punktu skorzystały łącznie 23 osoby. Działalność Punktu jest jak najbardziej uzasadniona, co związane jest z aktywnymi procedurami „Niebieskiej Karty” w rodzinach na terenie gminy.

10. Charakterystyka sprawców przemocy

Osobami podejrzanymi o stosowanie przemocy w rodzinie na terenie tutejszej Gminy w roku 2022 byli głównie mężczyźni, w wieku średnim, osiągający dochody. Część z nich zmagająca się z wieloletnim problemem alkoholowym. W dwunastu przypadkach osobami podejrzanymi o stosowanie przemocy w rodzinie byli mężczyźni, a w czterech przypadkach – kobiety. W/w osoby były w przeważającej części rodzicami małoletnich dzieci. Osoby te miały słabe motywacje dotyczące leczenia odwykowego.

Formy stosowanej przez nich przemocy to przemoc psychiczna (w formie wyzwisk, ośmieszania, krytykowania, poniżania, demoralizacji, ciągłego niepokojenia, stosowania gróźb, kontrolowania, ograniczania kontaktów, izolacji), fizyczna (w formie popychania, uderzania, duszenia, wykręcania rąk, kopania, szarpania czy policzkowania), skutkująca powstawaniem zasinień, zadrapań czy krwawień, a także zabieranie mienia.

W trzech przypadkach sprawy zakończyły się zastosowaniem nakazu opuszczenia lokalu mieszkalnego zajmowanego wspólnie z osobą pokrzywdzoną, jak również zakazem zbliżania się do osoby pokrzywdzonej. W roku 2022 dwóch sprawców odbywało (i w dalszym ciągu odbywa) karę pozbawienia wolności w zakładzie karnym z uwagi na przemoc w rodzinie. Jeden mężczyzna podejrzany o stosowanie przemocy w rodzinie z problemem uzależnienia alkoholowego odbywał dobrowolne leczenie odwykowe w trybie stacjonarnym. W stosunku do uzależnionych osób podejrzanych o stosowanie przemocy w rodzinie podejmowane były działania przez Gminną Komisję Rozwiązywania Problemów Alkoholowych.

11. Działania podejmowane na rzecz osób starszych

Tut. Ośrodek w 2022r. zatrudniał dwie opiekunki środowiskowe, świadczące usługi opiekuńcze w miejscu zamieszkania obejmujące pomoc w zaspokajaniu codziennych potrzeb życiowych. Ponadto Pracownicy socjalni świadczyli różnorodne formy pracy socjalnej. Prowadzili monitoring w środowiskach wśród osób samotnych, w podeszłym wieku, chorych, niepełnosprawnych, diagnozując ich potrzeby i udzielając niezbędnej pomocy. Pomoc ta opierała się m.in. na przyznawaniu stosownych zasiłków okresowych czy celowych z przeznaczeniem na zakup opału, odzieży, obuwia, żywności, potrzeby zdrowotne; robieniu niezbędnych zakupów; poszukiwaniu użytecznych sprzętów gospodarstwa domowego na potrzeby określonych osób; przyznawaniu usług opiekuńczych dla osób tego wymagających; kontakcie z rodzinami Podopiecznych celem objęcia ich wymaganą pomocą i wsparciem; uzyskaniu żywności w ramach Programu Operacyjnego Pomoc Żywnościowa 2014-2020.

Tut. Ośrodek współpracował z Polskim Komitetem Pomocy Społecznej. Podopiecznym tut. Ośrodka, w tym osobom starszym wydawane były skierowania do

otrzymania pomocy żywnościowej w ramach w/w Programu Operacyjnego. GOPS współpracował ponadto z Ośrodkiem Zdrowia, w tym z pielęgniarkami środowiskowymi. W przypadku zdiagnozowania konieczności udzielenia usług medycznych na rzecz osób starszych pozostawał w stałym kontakcie z lekarzami i pielęgniarkami. Ośrodek pozostawał w bezpośrednim kontakcie z Komisariatem Policji w Nowym Wiśniczu, zwracając się z prośbą do dzielnicowego o objęcie monitoringiem lokalnego środowiska.

12. Liczba osób bezdomnych, za których główne miejsce przebywania uznaje się daną gminę

W 2022 r. z pomocy społecznej nie korzystała żadna osoba bezdomna, której ostatnim miejscem zameldowania była Gmina Lipnica Murowana.

13. Odsetek mieszkańców zagrożonych ubóstwem

Według stanu na dzień 31 grudnia 2022 roku, liczba ludności gminy Lipnica Murowana (zgodnie z danymi pozyskanymi z Urzędu Gminy w Lipnicy Murowanej) wyniosła 5617 osób. Liczba rodzin korzystających z pomocy społecznej w 2022 roku z powodu ubóstwa (tj. dochodu poniżej kryterium dochodowego określonego w ustawie z dnia 12 marca 2004r. o pomocy społecznej) wyniosła 35, zaś liczba osób w tych rodzinach 107. Odsetek mieszkańców zagrożonych ubóstwem wyniósł zatem 1,90%.

14. Projekty socjalne realizowane przez GOPS

W 2022 roku tut. Ośrodek nie realizował projektów socjalnych. Brał jedynie udział, jak co roku, w Wieloletnim Rządowym Programie „Posiłek w szkole i w domu”. W ramach Programu wydatki wyniosły 129.325,02 zł, w tym 48.421,02 zł wydatkowane na pokrywanie kosztów posiłków dla dzieci w placówkach edukacyjnych a 80.904,00 zł wydatkowane na zasiłki celowe na zakup żywności w ramach Programu. Wydatki w ramach środków własnych wyniosły 28.549,02 zł, zaś w ramach środków zleconych – 100.776,00 zł. Programem objęto 146 osób. Pomocą w formie pokrywania kosztów posiłków objęto 66 dzieci, a pomocą w formie zasiłku celowego na zakup żywności – 41 osób, w tym dzieci. Wydano łącznie 7073 posiłki oraz wypłacono łącznie 234 zasiłki celowe na zakup żywności.

W roku 2022 Gminny Ośrodek Pomocy Społecznej w Lipnicy Murowanej był realizatorem Programu Ministra Rodziny i Polityki Społecznej „Asystent osobisty osoby niepełnosprawnej” –edycja 2022, finansowany ze środków Funduszu Solidarnościowego. Głównym celem Programu było wprowadzenie usług asystenta jako formy ogólnodostępnego wsparcia w wykonywaniu codziennych czynności oraz funkcjonowaniu w życiu społecznym. Usługi asystencji osobistej świadczone na rzecz uczestników Programu polegały w szczególności na pomocy asystenta w: wykonywaniu przez uczestnika czynności dnia

codziennego, załatwianiu przez uczestnika spraw urzędowych, czynnościach samoobsługowych, w tym utrzymaniu higieny osobistej i czynnościach pielęgnacyjnych, prowadzeniu gospodarstwa domowego i wypełnianiu ról społecznych, przemieszczaniu się poza miejscem zamieszkania, podejmowaniu aktywności życiowej i komunikowaniu się z otoczeniem. W ramach umów zlecenia zatrudniono dwóch asystentów osobistych osoby niepełnosprawnej, którzy świadczyli usługi na rzecz czterech osób ze znacznym stopniem niepełnosprawności. Zrealizowano 1223 godziny usług na rzecz osób niepełnosprawnych. Na realizację Programu wykorzystano łącznie 49.557,38 zł, w tym 48.920,00 zł na usługi asystenta, 500,00 zł na zakup środków ochrony osobistej dla asystentów oraz 137,38 zł na zakup ubezpieczeń OC i NNW dla asystentów. Nie wykorzystano środków na koszty obsługi Programu.

W roku oceny tut. Ośrodek realizował ponadto Program Ministra Rodziny i Polityki Społecznej „Opieka wytechnieniowa” – edycja 2022 (w ramach pobytu dziennego), finansowany ze środków Funduszu Solidarnościowego. Głównym celem Programu było wsparcie członków rodzin / opiekunów sprawujących bezpośrednią opiekę nad osobami ze znacznym stopniem niepełnosprawności oraz dziećmi niepełnosprawnymi (według kryteriów zawartych w Programie) poprzez możliwość uzyskania doraźnej, czasowej pomocy w formie czasowego odciążenia od codziennych obowiązków łączących się ze sprawowaniem opieki nad osobą niepełnosprawną, zapewnienie czasu na odpoczynek i regenerację. W ramach umów zlecenia zatrudniono dwóch opiekunów świadczących usługi opieki wytechnieniowej w formie pobytu dziennego. Usługi świadczone na rzecz czterech opiekunów dorosłych osób ze znacznym stopniem niepełnosprawności oraz jednego opiekuna niepełnosprawnego dziecka. Liczba godzin usług opieki wytechnieniowej świadczonych osobom z orzeczeniem o znacznym stopniu niepełnosprawności wyniosła 508, zaś świadczonych dzieciom z orzeczeniem o niepełnosprawności – 200. Łącznie zrealizowano 708 godzin. Na realizację Programu wykorzystano łącznie 28.320,00 zł. Środki te w całości przeznaczone zostały na realizację usług opieki wytechnieniowej. Nie wykorzystano środków na koszty obsługi Programu.

15. Zadania zlecone: / rodzaj zadania, ilość wydanych zaświadczeń, decyzji i wypłaconych świadczeń w ramach poszczególnych zadań/

W ramach zadań zleconych tut. Ośrodek w 2022r. realizował specjalistyczne usługi opiekuńcze dla osób z zaburzeniami psychicznymi. W ramach tego zadania wydane zostały 4 decyzje. Pomocą w formie usług objęto dwoje dzieci z dwóch rodzin. Pomoc realizowana była w formie zajęć z fizjoterapeutą/rehabilitantem, logopedą, surdopedagogiem. Zrealizowane zostały 263 godziny zajęć z fizjoterapeutą/rehabilitantem, 300 godzin zajęć z logopedą oraz 96

godzin zajęć z surdopedagogiem, tj. łącznie 659 godzin zajęć na kwotę 53.860,00 zł, która została pokryta w ramach środków finansowych z budżetu państwa. Nie wypłacano zasiłków celowych na pokrycie wydatków związanych z klęską żywiołową lub ekologiczną.

W ramach zadań zleconych w 2022r. realizowano ponadto działania na rzecz obywateli Ukrainy, którzy opuścili swój kraj w związku z działaniami wojennymi prowadzonymi na jego terytorium w formie wypłat jednorazowych świadczeń pieniężnych przysługujących obywatelom Ukrainy oraz świadczeń pieniężnych z tytułu zapewnienia zakwaterowania i wyżywienia obywatelom Ukrainy. Działania te opisano poniżej.

16. Działania na rzecz obywateli Ukrainy zamieszkałych na terenie Gminy Lipnica Murowana

W roku 2022 tut. Ośrodek objął pomocą obywateli Ukrainy, którzy musieli opuścić swój kraj w związku z działaniami wojennymi prowadzonymi na jego terytorium. Wypłacił świadczenia pieniężne w wysokości 40,00 zł/dzień na rzecz 14-stu osób zapewniających zakwaterowanie i wyżywienie obywatelom Ukrainy. Łącznie wypłaconych zostało 25 świadczeń za zapewnienie zakwaterowania i wyżywienia 55-ciu obywatelom Ukrainy. W ramach świadczenia nie były wydawane decyzje, lecz informacje o przyznaniu świadczenia. Wydanych zostało 25 informacji o przyznaniu świadczenia. Wydatki w ramach zadania wyniosły 191.080,00 zł, w tym 640,00 zł na koszty obsługi.

Ośrodek wypłacił również jednorazowe świadczenie pieniężne dla 96-ciu obywateli Ukrainy z 59-ciu rodzin w wysokości 300,00 zł. W ramach świadczenia również nie były wydawane decyzje, lecz informacje o przyznaniu świadczenia. Wypłaconych zostało 96 świadczeń, a wydanych zostało 59 informacji o przyznaniu świadczenia. Wydatki w ramach zadania wyniosły 29.028,00 zł, w tym 528,00 zł na koszty obsługi.

Ponadto świadczona była pomoc w postaci pokrywania kosztów posiłków w placówkach edukacyjnych dla 17-stu dzieci narodowości ukraińskiej z 14-stu rodzin. Wydanych zostało 15 informacji o przyznaniu świadczenia oraz 500 posiłków na łączną kwotę 3.777,50 zł.

Ośrodek wypłacał ponadto:

- zasiłek rodzinny wraz z dodatkami na rzecz 22 dzieci z 17-stu rodzin (29 decyzji, 151 świadczeń na kwotę 22.971,00 zł);
- zasiłek pielęgnacyjny dla 5-ciu osób (2 dzieci i 3 osoby dorosłe, 5 decyzji, 42 świadczenia na kwotę 9.065,28 zł);
- świadczenie rodzicielskie dla jednej osoby (4 decyzje, 4 świadczenia na kwotę 4.000,00 zł).

Ośrodek podjął także działania mające na celu pomoc uchodźcom z Ukrainy w zakresie składania wniosków o świadczenie wychowawcze, rodzinny kapitał opiekuńczy do ZUS, jak również pomoc w wystąpieniu do Powiatowego Zespołu ds. Orzekania o Niepełnosprawności w Bochni o wydanie polskiego orzeczenia o niepełnosprawności oraz pomoc w objęciu dziecka pomocą Fundacji Serca dla Maluszka.

Łączne wydatki na realizację zadań na rzecz pomocy obywatelom Ukrainy wyniosły w 2022r. 260.643,58 zł.

15. Liczba gospodarstw domowych

W 2022 r liczba gospodarstw domowych to 1396, nastąpił wzrost w stosunku do 2021 r o 28. Dane ustalane są w oparciu o posiadaną liczbę gospodarstw domowych zgłoszonych do odbioru odpadów komunalnych.

Liczba nadanych numerów budynków – 44, Ogólna Liczba budynków w gminie na dzień 21.12.2022 to 1771.

4.7 OCHRONA ŚRODOWISKA

1. Pomniki przyrody na terenie Gminy Lipnica Murowana

Stan ilościowy pomników przyrody zlokalizowanych na terenie Gminy Lipnica Murowana w stosunku do ubiegłego roku pozostaje bez zmian. Dane o w/w pomnikach, a także akty prawne o ich ustanowieniu zawarte są w Centralnym Rejestrze Form Ochrony Przyrody oraz Regionalnej Dyrekcji Ochrony Środowiska w Krakowie.

2. Ochrona powietrza:

Na terenie Gminy Lipnica Murowana zamontowane są dwa czujniki powietrza (w Lipnicy Murowanej i Rajbrocie). Pozwalają one monitorować obecność najbardziej szkodliwych pyłów i reagować na przekroczone dopuszczalne normy. Ponadto Gmina zadeklarowała udział w projekcie zorganizowanym z inicjatywy Urzędu Marszałkowskiego Województwa Małopolskiego w Krakowie polegającym na montażu miernika zanieczyszczenia powietrza. Czujnik jakości powietrza został zamontowany w listopadzie 2022 r. na budynku Szkoły Podstawowej w Lipnicy Murowanej.

W 2022 r. Gmina podpisała kolejne Porozumienie z WFOŚiGW w Krakowie. Na terenie gminy Lipnica Murowana działa punkt konsultacyjno-informacyjny dot. Programu priorytetowego „Czyste Powietrze”. W 2022 roku złożono 21 nowych wniosków o dofinansowanie, a także składane były wnioski o płatność niezbędne do rozliczenia przedsięwzięcia. Przeprowadzono też dwa spotkania dedykowane programowi „Czyste Powietrze”, na których dokładniej omawiano wymogi uchwały antyśmogowej i programu

dofinansowań. Na bieżąco rozdawane są ulotki dot. możliwych dotacji do wymiany kotłów. Przeprowadzane są również rutynowe kontrole palenisk domowych w celu wykrywania nielegalnego spalania odpadów i przestrzegania przepisów uchwały antysmogowej oraz kontrole interwencyjne w związku z zawiadomieniem o nieprawidłowościach wynikających z w/w uchwały. Ponadto z w gminie organizowane są spotkania z mieszkańcami, na których omawiane są sprawy z zakresu Programu „Czyste Powietrze” oraz wymogach uchwały antysmogowej dot. wymiany nieefektywnych źródeł ciepła. Ponadto w 2022 r. gmina kontynuowała proces składania obowiązkowych deklaracji do Centralnej Ewidencji Emisyjności Budynków, który miał na celu zebranie wszystkich danych dot. źródła ciepła i spalania paliw w budynkach mieszkalnych i niemieszkalnych. Na obecną chwilę do bazy CEEB deklaracje złożyło 93% mieszkańców gminy.

3. Ochrona środowiska:

1. Gmina Lipnica Murowana w 2022 r. wzięła udział w programie NFOŚiGW o dofinansowanie w formie dotacji przedsięwzięcia pn. „Usuwanie, transport i utylizacja folii rolniczych i innych odpadów pochodzących z działalności rolniczej”. Wnioski na odbiór odpadów z działalności rolniczej złożyło 11 rolników. Odbiór odpadów odbył się w czerwcu 2022 r. Łącznie od rolników odebrano 7,315 Mg odpadów pochodzenia rolniczego.

2. Na terenie Gminy Lipnica Murowana były przeprowadzane kontrole w zakresie wykrywania nielegalnego spalania odpadów i przestrzegania przepisów uchwały antysmogowej. Podczas kontroli palenisk oraz materiału opałowego upoważnieni pracownicy Urzędu Gminy Lipnica Murowana sprawdzali klasę zainstalowanego urządzenia grzewczego oraz jakość posiadanego materiału opałowego. W trakcie kontroli kotłów w gospodarstwach domowych, w których stwierdzono przestarzałe urządzenia grzewcze, właściciele zostali pouczeni o obowiązku wymiany tych urządzeń oraz o konieczności zakupu materiału opałowego posiadającego certyfikat jakości.

Poniższa tabela przedstawia liczbę przeprowadzonych kontroli, mających celu zmniejszenie zanieczyszczenia powietrza, gleb, wód powierzchniowych oraz wód podziemnych.

Tabela nr 29

Rodzaj przeprowadzonej kontroli	Liczba kontroli
Kontrola palenisk i materiału opałowego w gospodarstwach domowych	60
Wezwania kontrole w sprawie opróżniania zbiorników bezodpływowych oraz przydomowych oczyszczalni ścieków	83

4. Opieka nad bezdomnymi zwierzętami:

W ramach opieki nad bezdomnymi zwierzętami (odławianie, transport, i utrzymanie zwierząt) Gmina Lipnica Murowana posiada umowę z Fundacją Straż Obrony Praw Zwierząt z siedzibą w Wieliczce, natomiast w zakresie udzielenia pomocy lekarsko-weterynaryjnej bezdomnym zwierzętom, jak również zwierzętom poszkodowanym w wypadkach komunikacyjnych i zapewnienia im całodobowej opieki gmina posiada umowę zlecenie z firmą „WET 24” Paweł Szpar z siedzibą w Wieliczce.

5. Dofinansowanie utylizacji odpadów zawierających azbest:

Podobnie jak w poprzednich latach Gmina Lipnica Murowana dofinansowała zadania związane z usuwaniem i unieszkodliwianiem odpadów niebezpiecznych zawierających azbest pochodzących z budynków mieszkalnych i gospodarczych z terenu naszej gminy. W 2022 roku odebrano 81,630 Mg odpadów zawierających azbest, na które wydatkowano ze środków budżetu gminy kwotę 37.732,68 zł.

6. Kontrole palenisk, szczelnych zbiorników na nieczystości:

W 2022 roku na podstawie prowadzonej ewidencji zbiorników bezodpływowych i przydomowych oczyszczalni ścieków wyłoniono 83 nieruchomości, w których nie odnotowano wywozu nieczystości ciekłych. Do właścicieli skierowane zostało pisemne wezwanie do stosowania przepisów ustawy o utrzymaniu czystości i porządku w gminach odnoszących się do gromadzenia i pozbywania nieczystości ciekłych.

Podczas kontroli palenisk oraz materiału opałowego upoważnieni pracownicy Urzędu Gminy Lipnica Murowana sprawdzali rodzaj zainstalowanego urządzenia grzewczego oraz jakość posiadanego materiału opałowego. Na koniec pouczano mieszkańca o obowiązku wymiany niesprawnych urządzeń grzewczych oraz o konieczności zakupu materiału opałowego posiadającego certyfikat jakości. Natomiast w przypadku wezwań kontrolnych w sprawie opróżniania zbiorników bezodpływowych oraz przydomowych oczyszczalni ścieków mieszkańcy mieli przedstawić kwity wywozu nieczystości, umowę z firmą na opróżnianie zbiorników bezodpływowych oraz przydomowych oczyszczalni ścieków.

Dodatkowo właściciela nieruchomości pouczano o obowiązku systematycznego opróżniania zbiorników bezodpływowych oraz wymagań w zakresie ich szczelności.

Podczas kontroli w terenie zbiorników bezodpływowych oraz przydomowych oczyszczalni ścieków pracownicy sprawdzali czy w obrębie instalacji kanalizacji sanitarnej nie ma zlokalizowanych wycieków nieczystości lub czy do instalacji nie ma podpiętych obiektów umożliwiających odprowadzanie nieczystości w sposób niedozwolony.

7. Zgłoszenia o naruszeniach z zakresu ochrony środowiska

W roku 2022 do tut. Urzędu wpłynęło jedno zgłoszenie dot. naruszenia w zakresie zanieczyszczenia powietrza za pośrednictwem aplikacji „Ekointerwencja”.

4.8 GOSPODARKA KOMUNALNA

1/. Gospodarka mieszkaniowa:

a) Gospodarowanie mieszkaniowym zasobem gminy Lipnica Murowana prowadzone jest na podstawie ustawy z dnia 21 czerwca 2001 r. o ochronie praw lokatorów, mieszkaniowym zasobie gminy i o zmianie Kodeksu cywilnego (t.j. Dz. U. z 2023 r. poz. 725), uchwały nr V.33.2011 Rady Gminy Lipnica Murowana z dnia 3 marca 2011 r. w sprawie zasad wynajmowania lokali wchodzących w skład mieszkaniowego zasobu Gminy Lipnica Murowana zmienioną uchwałą nr X.80.2011 Rady Gminy Lipnica Murowana z dnia 11 sierpnia 2011 r. w sprawie zmiany uchwały nr V.33.2011 Rady Gminy Lipnica Murowana z dnia 3 marca 2011 r. w sprawie zasad wynajmowania lokali wchodzących w skład mieszkaniowego zasobu Gminy Lipnica Murowana oraz uchwały nr XXV.236.2017 Rady Gminy Lipnica Murowana z dnia 27 listopada 2017 r. w sprawie uchwalenia Wieloletniego Programu Gospodarowania Mieszkaniowym Zasobem Gminy Lipnica Murowana w latach 2017-2022.

Na koniec roku 2022 zasób mieszkaniowy Gminy Lipnica Murowana tworzyły 22 lokale mieszkalne, w tym 1 lokal socjalny. W roku 2022 do tut. Urzędu wpłynęło 9 wniosków o przydział mieszkania, z których jeden wniosek stanowił prośbę o przedłużenie umowy najmu – załatwiony pozytywnie, jeden nowy wniosek - załatwiony pozytywnie, jeden wnioskodawca, którego wniosek został rozpatrzony pozytywnie wycofał swoje podanie bez podania powodu. Pozostałe wnioski pozostają do ewentualnego rozpatrzenia w 2023 roku ze względu na brak wolnych mieszkań w zasobie Gminy.

2. Wodociągi i kanalizacja:

a) Wodociągi:

W roku 2022 wybudowano sieć wodociągową w ilość 0,5 km (odcinek od nowej stacji Uzdatniania). Stan na koniec roku 2022r. – 7 km

Liczba wodociągów nie zmieniła się w dalszym ciągu Gmina Lipnica Murowana posiada: 2 wodociągi w Lipnicy Murowanej oraz 1 wodociąg w Rajbrocie (zarządzany przez Zakład Usług Wodnych Wola Rzędzińska. Łącznie 3 sieci. W Lipnicy Murowanej do sieci wodociągu nie przyłączono żadnego nowego budynku.

Wodociąg Lipnica Murowana 1 (studnia pod kościołem) – 36 budynków (25 gospodarstw domowych 10 budynków usługowych).

Wodociąg Lipnica Murowana 2 (studnia przy szkole) – 12 budynków (7 gospodarstw domowych, 5 budynków użyteczności publicznej).

W Rajbrocie w 2022 roku przyłączono jeden budynek. Stan na koniec roku 2022 wynosił 189 budynków.

Biorąc pod uwagę liczbę budynków według sprawozdania z Realizacji inwestycji w zakresie wodociągów i sanitacji wsi (RRW2) w którym wykazano 1727 budynków budynki mieszkalne stanowią 12,22%.

b) Kanalizacja:

W roku 2022 nie wybudowano sieci kanalizacji sanitarnej. Łączna długość sieci na koniec roku 2022 wynosiła 27,29 km.

Na terenie Gminy funkcjonują 2 oczyszczalnie ścieków:

1 – w Rajbrocie o małej przepustowości do której przyłączone są 4 budynki użyteczności publicznej i jeden budynek mieszkalny.

2 – Oczyszczalnia Ścieków w Lipnicy Dolnej o aktualnej przepustowości 540 m³/d do której przyłączone było według stanu na koniec roku 2022 – 514 budynków, w tym 476 mieszkalnych (119 nowo przyłączonych), co stanowi około 29% skanalizowania.

c) Gospodarka odpadami:

Zgodnie z danymi pochodzącymi z rejestru mieszkańców gminy, liczba osób zameldowanych na terenie gminy Lipnica Murowana na dzień 31 grudnia 2022 roku wyniosła 5617 osób. Natomiast liczba osób objętych systemem gospodarowania odpadami komunalnymi według danych zawartych złożonych deklaracjach na koniec 2022 roku wyniosła 4792.

Stawki opłaty za gospodarowanie odpadami komunalnymi obowiązujące w 2022 roku na terenie gminy Lipnica Murowana przedstawia tabela.

Tabela nr 30

Stawka opłaty dla osób kompostujących bioodpady w przydomowym kompostowniku	21,00 zł/ miesiąc od jednej osoby
Stawka opłaty dla osób nie kompostujących bioodpady w przydomowym kompostowniku	27,00 zł/ miesiąc od jednej osoby
Opłata podwyższona w przypadku gdy właściciel nieruchomości nie zbiera odpadów komunalnych w sposób selektywny	54,00 zł/ miesiąc od jednej osoby

Podobnie jak w roku ubiegłym właścicielom nieruchomości kompostującym bioodpady w przydomowym kompostowniku przysługiwało częściowe zwolnienie z opłaty za

Raport o stanie Gminy Lipnica Murowana za 2022 rok

gospodarowanie odpadami komunalnymi w wysokości 6,00 zł w stosunku do obowiązującej stawki opłaty.

Na koniec grudnia 2022 roku na jednego mieszkańca gminy przypadało 81,48 kg/rok selektywnie zebranych odpadów komunalnych oraz 67,58 kg/rok odpadów zmieszanych.

Tabela nr 31

Rodzaj odpadów komunalnych z nieruchomości zamieszkałych	Ilość odpadów [Mg]	Cena jednostkowa za odbiór 1Mg [zł/brutto]	Koszt całkowity odbioru według typów odpadów [zł/brutto]
Odpady segregowane	322,02	1 134,00	365 170,68
Odpady zmieszane	323,84	1 458,00	472 158,72
Odpady PSZOK	68,45	1 458,00	99 800,10
RAZEM			1 010 964,24

Dochody Gminy Lipnica Murowana z tytułu opłaty za gospodarowanie odpadami komunalnymi w 2022 roku: 1 222 125,33

Koszty poniesione przez Gminę Lipnica Murowana na funkcjonowanie systemu gospodarowania odpadami komunalnymi w 2022 roku

Tabela nr 32

Rodzaj poniesionych kosztów	Kwota [zł]
Odbiór i zagospodarowanie odpadów komunalnych z nieruchomości zamieszkałych przez Firmę DIMARCO z Iwkowej	1 010 964,24
Obsługa administracyjna (wynagrodzenia pracowników związanych z obsługą systemu, szkolenia, delegacje, inkaso dla sołtysów, zakup koszy do segregacji, koszty przesyłek pocztowych)	99 029,78
RAZEM:	1 109 994,02

Ponadto na terenie Gminy Lipnica Murowana zewidencjonowano 2 nielegalne wysypiska odpadów komunalnych.

W celu polepszenia warunków środowiskowych kontrolowano prawidłową segregację odpadów komunalnych oraz przekazano mieszkańcom ulotki dotyczące prawidłowej segregacji odpadów komunalnych. Nadzorowano prawidłowość działania firmy odbierającej odpady komunalne na terenie gminy Lipnica Murowana.

Podobnie jak w latach ubiegłych przeprowadzono Akcję Sprzątania Świata, z udziałem lokalnych szkół i przedszkoli. Dodatkowo w ramach Małopolskiego Zielonego Tygodnia 2022 pracownicy Urzędu Gminy zorganizowali spotkanie z uczniami Szkoły podstawowej w Lipnicy

Górnej na którym poruszono między innymi temat prawidłowej segregacji śmieci i ich recyklingu.

c/ Sprzedaż węgla na terenie Gminy Lipnica Murowana

Na podstawie ustawy z dnia 27 października 2022 r. o zakupie preferencyjnym paliwa stałego dla gospodarstw domowych Gmina Lipnica Murowana przystąpiła do sprzedaży węgla. Podpisana została umowa z Polską Grupą Górniczą oraz składem węgla, aby móc realizować to zadanie.

Pierwsza dostawa węgla nastąpiła 6.12 i do dnia 31.12.2022 r. dostarczono 391 ton z zakontraktowanych 405 ton. Rozbieżność jest naturalna i wynika ze specyfiki węgla i dokładnej wagi transportowanego surowca.

Mieszkańcy złożyli 356 poprawnych wniosków. Zapotrzebowanie wyniosło 475,85 t.

Osoby, którym ze względu na brak surowca nie udało się sprzedać węgla w 2022 r., zostały w pierwszej kolejności obsłużone w 2023 r.

d/ transport publiczny

Na terenie gminy przewozy osób realizuje trzech przewoźników:

TELESFOR Transport Osobowy T. Głowacki i P. Głowacki Spółka Jawna Kobylec 91

I realizuje kursy na trasach:

Lipnica Dolna - Lipnica Górna - Bukowiec – Bochnia

Rajbrot - Lipnica Murowana - Nowy Wiśnicz – Bochnia

Bochnia - Nowy Wiśnicz - Lipnica Murowana – Rajbrot

IMPERO Brzesko ul. Sobieskiego 9, 32-800 Brzesko

I realizuje kursy:

Lipnica Murowana - Gosprzydowa - Gnojnik – Brzesko

AB-BUS 32-020 Mietniów 64, powiat wielicki

I realizuje kursy:

Borówna – Bochnia - Kraków

Komunikacja zbiorowa odbywa się po drogach powiatowych i drodze wojewódzkiej 966.

W 2022 roku kontynuowano działania związane z wykluczeniem komunikacyjnym mieszkańców Gminy Lipnica Murowana. Zorganizowano spotkania z właścicielami firm przewozowych, firmą Telesfor obsługującą aktualnie Gminę Lipnica Murowana oraz wystosowany został wniosek do PKP Koleje Małopolskie oraz Urzędu Marszałkowskiego Województwa Małopolskiego w sprawie utworzenia linii dowozowej do dworca PKP w Bochni. Problem wykluczenia komunikacyjnego związanego z bezpośrednią dostępnością nie został rozwiązany.

e/ drogi

Na terenie Gminy Lipnica Murowana na dzień 31.12.2022 r. znajduje się 40 dróg gminnych publicznych w tym 6 o klasie drogi L (lokalnej) i 34 o klasie drogi D (dojazdowej). Łączna długość dróg gminnych publicznych wynosi ok. 46 km w tym o nawierzchni bitumicznej na długości ok. 39 km, z kostki ok. 1,5 km i pozostała część jako droga o nawierzchni tłuczniowej. Długość dróg o klasie drogi D ok. 31 km i długość drogi o klasie L ok. 15 km. W 2022 r. zostały wyremontowane 2 odcinki dróg gminnych na łącznej długości 0,497 km. (FOGR)

4.9 ZABYTKI

Zgodnie z przepisami o ochronie zabytków i opiece nad zabytkami w gminie Lipnica Murowana obowiązuje „Program opieki nad zabytkami Gminy Lipnica Murowana na lata 2020-2023” przyjęty Uchwałą nr XIX.200.2020 Rady Gminy Lipnica Murowana z dnia 30 grudnia 2020 roku. Podjęcie uchwały było poprzedzone uzyskaniem pozytywnej opinii Wojewódzkiego Konserwatora Zabytków. Ponadto obowiązuje Gminna Ewidencja Zabytków w formie kart adresowych, która ma charakter zbioru otwartego i podlega aktualizacji po uzyskaniu akceptacji Małopolskiego Konserwatora Zabytków.

4.10. INWESTYCJE GMINNE

1. Zestawienie środków wydatkowanych na inwestycje i remonty prowadzone w 2022 r. w poszczególnych Sołectwach

Tabela nr 33

Lp.	Miejscowość	Kwota	Procentowy udział w całości zadań
1	Lipnica Murowana	2 742 160,48 zł	20,59 %
2	Lipnica Górna	1 315 250,45 zł	9,88 %
3	Lipnica Dolna	3 112 625,38 zł	23,37 %
4	Borówna	1 180 000,67 zł	8,86 %
5	Rajbrot	4 452 555,94 zł	33,44 %
6	Zadania wspólne	513 937,69 zł	3,86 %
	Razem	13 316 530,61 zł	100 %

Raport o stanie Gminy Lipnica Murowana za 2022 rok

2. Zestawienie inwestycji i remontów prowadzonych w 2022 r., zadania wspólne i inne zakupy

Tabela nr 34

Lp	NAZWA ZADANIA	KOSZT /w zł./	UWAGI
1.	Oświetlenie uliczne na terenie Gminy Lipnica Murowana	164 158,32	
2.	Odśnieżanie i posypywanie dróg na terenie Gminy Lipnica Murowana	215 759,09	
3.	Inne zakupy i wydatki a) Ubezpieczenie OC na drogach gminnych b) Publikacje i czasopisma c) Utrzymanie serwera portalu zagospodarowania przestrzennego d) Tablice ogłoszeniowe e) Arkusze map zasadniczych f) Wypisy z rejestru gruntów g) Bieżące zakupy na potrzeby Urzędu Gminy	2 986,78 659,66 3 075,00 247,00 238,30 192,00 224,90 7 623,64	
4.	Studium Uwarunkowań i Kierunków Zagospodarowania Przestrzennego Aktualizacja Studium Publikacja ogłoszenia w Gazecie Krakowskiej	35 149,50	
5.	Bieżące utrzymanie dróg gminnych	33 129,29	
6.	Rozbudowa sieci wodociągowej w miejscowości Rajbrot i Lipnica Górna	13 530,00	
7.	Zmiana punktowa Miejscowego Planu Zagospodarowania Przestrzennego	35 000,00	
8.	Strategia Rozwoju Gminy Lipnica Murowana do 2030 r.	9 587,85	
Ogółem:		513 937,69	

3. Zestawienie inwestycji i remontów prowadzonych w 2022 r. w Borówniej.

Tabela 35

L. p	NAZWA ZADANIA	KOSZT /w zł./	UWAGI
1.	Bieżące utrzymanie dróg i zagospodarowanie terenu:	26 100,66	
2.	„Budowa obiektów małej architektury, zbiornika ppoż, dojazd dojazdu oświetlenia kanalizacji deszczowej w ramach zadania: odnowa centrum miejscowości Borówna”	1 153 900,01	
Ogółem:		1 180 000,67	

Raport o stanie Gminy Lipnica Murowana za 2022 rok

4. Zestawienie inwestycji i remontów prowadzonych w 2022 r. w Lipnicy Dolnej

Tabela nr 36

L.p	NAZWA ZADANIA	KOSZT /w zł./	UWAGI
1	Bieżące utrzymanie dróg i zagospodarowanie terenu: a) Arkusze map zasadniczych	8,30	
2.	Remont pomieszczeń Sali w przedszkolu	24 685,33	
3.	Budowa mostu na rzece Uszwicy w ciągu drogi publicznej nr 580151K	3 046 728,28	Projekt współfinansowany z Rządowego Funduszu Polski Ład
4.	Przebudowa i modernizacja odcinka drogi gminnej publicznej wraz z przebudową drogi dojazdowej do budynku WDL	12 665,01	
5.	Małopolskie świetlice wiejskie 2022” – wyposażenie świetlicy w sołectwie Lipnica Dolna	28 538,46	Zadanie współfinansowane ze środków Województwa Małopolskiego Całkowita wartość dofinansowania 19 925,26 zł
Ogółem:		3 112 625,38	

8. Zestawienie inwestycji i remontów prowadzonych w 2022 r. w Lipnicy Górnej

Tabela nr 37

L.p	NAZWA ZADANIA	KOSZT (zł)	UWAGI
1.	Bieżące utrzymanie dróg i zagospodarowanie terenu	27 446,48	
2.	Rozbudowa i przebudowa budynku użyteczności publicznej WDL o Remizę OSP w Lipnicy Górnej	228 538,55	Zadanie współfinansowane z Rządowego Funduszu Inwestycji Lokalnych z Funduszu Przeciwdziałania COVID-19 Całkowita wartość dofinansowania: 227 800,55 zł
3.	Wykonanie przepustu pod drogą powiatową nr 2076K, kolektora wód deszczowych, instalacji oświetleniowej wraz z przebudową i remontem drogi gminnej oraz parkingów	1 059 265,42	Zadanie współfinansowane z Rządowego Funduszu Inwestycji Lokalnych - gminy górskie Całkowita wartość dofinansowania 1 059 511,42 zł
Ogółem:		1 315 250,45	

Raport o stanie Gminy Lipnica Murowana za 2022 rok

9. Zestawienie inwestycji i remontów prowadzonych w 2022 r. w Lipnicy Murowanej

Tabela nr 38

L. p	NAZWA ZADANIA	KOSZT (zł.)	UWAGI
1.	Bieżące utrzymanie budynków gminnych	23 822,28	
2.	Budowa boiska wielofunkcyjnego	1 019 200,13	Zadanie współfinansowane z Programu rozwoju lokalnej infrastruktury sportowej – Sportowa Polska Całkowita wartość dofinansowania 1 083 800 zł.
3.	Bieżące utrzymanie dróg i zagospodarowanie terenu	10 179,95	
4.	Oświetlenie uliczne	1 845,00	
5.	Zagospodarowanie terenu przy Remizie OSP	358 004,87	
6.	„Termomodernizacja budynku Urzędu Gminy nr 44 oraz budynku GDK nr 74”	1 278 013,99	Zadanie współfinansowane z Rządowego Funduszu Inwestycji Lokalnych z Funduszu Przeciwdziałania COVID-19 Całkowita wartość dofinansowania 635 226,64 zł
7.	Inne wydatki a) Mediacje b) Wykonanie ogrzewania maszynowni fontanny oraz zamontowanie pompy odwadniającej	1 230,00 15 700,00 16 930,00	
8.	Budowa masztu „Pod biało- czerwona”	7 285,93	Zadanie współfinansowane z dotacji celowej Całkowita wartość dotacji: 7 285,93 zł
	„Modernizacja i adaptacja pomieszczenia na serwerownię w budynku Urzędu Gminy”	26 878,33	
Ogółem		2 742 160,48	

Raport o stanie Gminy Lipnica Murowana za 2022 rok

5. Zestawienie inwestycji i remontów prowadzonych w 2022 r. w Rajbrocie

Tabela nr 39

L.p	NAZWA ZADANIA	KOSZT /w zł./	UWAGI
1.	Bieżące utrzymanie dróg i zagospodarowanie terenu	31 946,57	
2.	Oświetlenie uliczne	502,43	
3.	Budowa Stacji Uzdatniania Wody	3 335 427,35	Zadanie współfinansowane ze środków PROW w ramach operacji typu „Gospodarka wodno-ściekowa” Całkowita wartość dofinansowania 1 554 259,16 zł
4.	„Budowa sieci wodociągowej oraz zbiornika wody czystej w miejscowości Rajbrot”	199 246,39	Zadanie współfinansowane z Rządowego Funduszu Inwestycji Lokalnych z Funduszu Przeciwdziałania COVID-19 Całkowita wartość dofinansowania 1 000 000,00 zł
5.	Dokumentacje dla planowanych inwestycji	36 531,00	
6.	Modernizacja dróg gminnych na terenie Gminy Lipnica Murowana: „Kucek – Huta” dz. nr 5060, 4974	122 934,79	Zadanie współfinansowane ze środków Województwa Małopolskiego FOGR Całkowita wartość dofinansowania 82 000,00 zł w tym część I: 52 000,00 zł, część II: 30 000,00 zł
7.	Modernizacja dróg gminnych na terenie Gminy Lipnica Murowana: „Winkiel” dz. nr 110	117 684,78	Zadanie współfinansowane ze środków Województwa Małopolskiego FOGR Całkowita wartość dofinansowania 82 000,00 zł w tym część I: 52 000,00 zł, część II: 30 000,00 zł
8.	Termomodernizacji budynku Ośrodka Zdrowia w Rajbrocie	590 233,43	Zadanie współfinansowane z nagrody w ramach konkursu „Rosnąca Odporność” Środki z nagrody: 470 019,60 zł
9.	Zagospodarowanie zieleni w centrum miejscowości w ramach konkursu „Małopolska Wieś 2022”	18 049,20	
Ogółem		4 452 555,94	

6. Projekty i programy

1) W ramach PROW zrealizowano projekt pn. **„Inwestycje wspierające kształtowanie przestrzeni publicznej na terenie Gminy Lipnica Murowana”** w ramach operacji typu „Kształtowanie przestrzeni publicznej” w ramach działania „Podstawowe usługi i odnowa wsi na obszarach wiejskich” objętego Programem Rozwoju Obszarów Wiejskich na lata 2014-2020.

Całkowita wartość zadania – **2 445 107,01 zł**

Wartość dofinansowania – **1 210 304,49 zł**

W ramach projektu zostały zrealizowane zadania:

Zad. 1 Przebudowa fontanny na terenie rynku miejscowości Lipnica Murowana wraz z przebudową przyłącza wodociągowego, kanalizacji deszczowej i wewnętrznej instalacji energii elektrycznej. – zadanie zrealizowane w 2021 r.

Zad. 2 Budowa parkingu, remont nawierzchni i drogi dojazdowej oraz zagospodarowanie terenu przy ośrodku zdrowia w Rajbrocie – zadanie zrealizowane w 2020 r.

Zad. 3 Budowa obiektów małej architektury, zbiornika ppoż., dojeżdż, dojazdu, oświetlenia, kanalizacji deszczowej w ramach zadania: odnowa centrum miejscowości Borówna.

Wartość zadania – 1 143 900,00 zł

Wartość dofinansowania – 430 623,42 zł

Wkład własny - 713 276,58 zł

Okres realizacji: 24.03.2022 – 01.06.2022 r.

Zad. 4 „Przebudowa drogi gminnej, sieci gazowej oraz sieci energii elektrycznej, budowa parkingu z kanalizacją opadową, instalacją oświetleniową oraz podziemnego zbiornika p-pož. wraz z remontem istniejących dojeżdż – Lipnica Dolna” – zadanie zrealizowane w 2020 r.

2) Ze środków Funduszu Rozwoju Kultury Fizycznej w ramach programu Sportowa Polska – Program Rozwoju Lokalnej Infrastruktury Sportowej – Edycja 2019 uzyskano dofinansowanie na realizację zadania pn. **„Budowa boiska wielofunkcyjnego wraz z infrastrukturą lekkoatletyczną przy Szkole Podstawowej w Lipnicy Murowanej”**

Wartość zadania – 2 584 185,58 zł

Wartość dofinansowania – 1 083 800 zł

Wkład własny – 1 500 385,58 zł

W ramach inwestycji zostało wybudowane wielofunkcyjne boisko sportowe, infrastruktura lekkoatletyczna wraz z infrastrukturą towarzyszącą w tym siłownia zewnętrzna, obiekty małej architektury, rampy dla osób niepełnosprawnych, parking na 45 miejsc postojowych, dojścia, instalacje oświetlenia terenu, instalacja monitoringu terenu w Lipnicy Murowanej.

Okres realizacji 14.08.2020 – 21.12.2022 r.

- 3) Ze środków PROW na lata 2014-2020 zrealizowano zadanie pn.: „**Budowa Stacji Uzdatniania Wody w miejscowości Rajbrot w Gminie Lipnica Murowana**” w ramach operacji typu „Gospodarka wodno-ściekowa” w ramach poddziałania „Wsparcie inwestycji związanych z tworzeniem, ulepszaniem lub rozbudową wszystkich rodzajów małej infrastruktury, w tym inwestycji w energię odnawialną i w oszczędzanie energii”.

Okres realizacji 04.03.2021 r. – 30.06.2022 r.

Wartość zadania - 3 583 157,88 zł

Wartość dofinansowania – 1 554 259,16 zł

Wkład własny – 2 028 898,72 zł

W ramach inwestycji zostały wykonane następujące prace:

a/ budowa Stacji Uzdatniania Wody (SUW) na dz. nr 371/4 w miejscowości Rajbrot w gminie Lipnica Murowana o wydajności $Q = 9\text{m}^3/\text{h}$ wraz z jednym zbiornikiem wody surowej oraz jednym zbiornikiem wody uzdatnionej (czystej), odmulnikami, rurociągami technologicznymi , rurociągiem grawitacyjnym doprowadzającym wodę surową do pompowni wody surowej, instalacją elektryczną i oświetleniem terenu, zjazdami oraz komunikacją wewnętrzną (drogi wewnętrzne), ogrodzeniem, uporządkowaniem i wyplantowaniem terenu, wyposażeniem technologicznym, kanalizacją grawitacyjną odprowadzającą wody przelewowo-spustowe ze zbiorników i wód opadowych oraz wody nadosadowe z odmulników do wylotu do ciekłu wodnego na dz. nr 110, 367, 371/3, 371/4, 390/2, 396 w miejscowości Rajbrot.

b/ budowa rurociągu wodociągowego Dz. 180 mm PE na odcinku A-B o długości ok. 503,6 m z przejściem pod drogą gminną, drogą powiatową 1447K relacji Muchówka – Porąbka Iwkowska oraz rzeką Uszwica w km 62+850. Po wykonaniu sieci wodociągowej, lecz przed jej oddaniem do eksploatacji należy wszystkie elementy uzbrojenia łącznie z węzłami oznakować specjalnymi tablicami informacyjnymi.

c/ budowa ogrodzenia i utwardzenie terenu w bezpośredniej strefie ochrony ujęcia wody (studni).

- 4) Ze środków Województwa Małopolskiego na modernizację/remont dróg dojazdowych do gruntów rolnych FOGR zostały wyremontowane 2 odcinki dróg gminnych na łącznej długości 0,497 km.

- 1) Część I - Modernizacja drogi gminnej „Winkiel” na dz. nr 110 w Rajbrocie w km (0+000 – 0+160; 0+283 – 0+470).
- 2) Część II – Modernizacja drogi gminnej „Kucek-Huta” na dz. nr 5060, 4974 w Rajbrocie w km (0+000 – 0+150).

Raport o stanie Gminy Lipnica Murowana za 2022 rok

Okres realizacji: 05.09.2022 r. – 30.09.2022 r.

Wartość zadania – **234 830,01 zł**

Wartość dofinansowania – **82 000,00 zł** (w tym część I: 52 000,00 zł, część II: 30 000,00 zł)

Wkład własny – **152 830,01 zł**

5) W 2020 r. Gmina Lipnica Murowana otrzymała wsparcie finansowe z Rządowego Funduszu Inwestycji Lokalnych w ramach Tarczy antykryzysowej dla Samorządowców w dwóch transzach, na realizację zadań inwestycyjnych z Funduszu Przeciwdziałania COVID-19:

Pierwsza transza w wysokości 1 261 255,94 zł obejmuje zadania:

Zad. 1 „Docieplenie budynku przedszkola samorządowego w miejscowości Rajbrot”

Zadanie zrealizowane w 2021 r.

Zad. 2 Termomodernizacja budynku Urzędu Gminy nr 44 oraz budynku GDK nr 74 w Lipnicy Murowanej

Okres realizacji: 05.08.2022 r. – 05.12.2022 r.

Wartość zadania: 1 318 095,00 zł

Wartość dofinansowania: 635 226,64 zł

Wkład własny: 682 868,36 zł

Zad. 3 „Rozbudowa i przebudowa budynku użyteczności publicznej – Wiejskiego Domu Ludowego o Remizę Ochotniczej Straży Pożarnej w Lipnicy Górnej” – montaż stolarki okiennej.

Termin realizacji: 23.03.2022 r. – 28.06.2022 r.

Wartość zadania: 227 800,55 zł

Wartość dofinansowania: 227 800,55 zł

Druga transza w wysokości 1 000 000 zł na zadanie pn. **„Budowa sieci wodociągowej oraz zbiornika wody czystej w miejscowości Rajbrot”**

Umowę z Wykonawcą podpisano 29.07.2022 r. Zakończenie zadania planowane jest na koniec 2023 r.

Wartość zadania: 1 067 980,00 zł

Wartość dofinansowania: 1 000 000,00 zł

6) W 2021 r. Gmina Lipnica Murowana otrzymała wsparcie finansowe z Rządowego Funduszu Inwestycji Lokalnych - gminy górskie 2021 r. w wysokości 1 440 645,90 zł na zadania:

Zad. 1 „Wykonanie przepustu pod drogą powiatową Nr 2076K, kolektora wód deszczowych, instalacji oświetleniowej wraz z przebudową i remontem drogi gminnej oraz parkingów w ramach zadania „Odnowa Centrum miejscowości Lipnica Górna”

Termin realizacji: 20.05.2022 r. – 10.11.2022 r.

Wartość zadania: 1 059 511,42 zł

Wartość dofinansowania: 1 059 511,42 zł

Zad. 2 „Budowa pierwszego etapu trasy pieszo-rowerowej na trasie Lipnica Murowana – Iwkowa wzdłuż drogi gminnej na działce nr 837 w Lipnicy Dolnej – realizacja na etapie projektowania.

7) W 2021 r. Gmina Lipnica Murowana otrzymała wsparcie finansowe z Rządowego Funduszu Polski Ład: Program Inwestycji Strategicznych w wysokości 4 750 000,00 zł na zadanie pn. **„Budowa mostu na rzece Uszwicy wraz z przebudową drogi gminnej nr 580151 K, budowa chodnika oraz modernizacja parkingu w miejscowości Lipnica Dolna”**

Umowę z Wykonawcą podpisano dnia 18.03.2022 r. W ramach zadania gotowy jest już obiekt mostowy. Zakończenie zadania planowane jest w 2023 r.

8) Ze środków Województwa Małopolskiego w 2022 r. Gmina Lipnica Murowana otrzymała dotację w wysokości 45 000,00 zł w ramach konkursu „Małopolskie OSP 2022” na zadanie pn. **„Zagospodarowanie terenu przy remizie OSP w Lipnicy Murowanej”**

Okres realizacji: 11.10.2022 r. – 09.12.2022 r.

Wartość zadania: 171 453,87 zł

Wartość dofinansowania: 45 000,00 zł

Wkład własny: 126 453,87 zł

9) Ze środków Województwa Małopolskiego w 2022 r. Gmina Lipnica Murowana otrzymała środki finansowe w kwocie 10 000,00 zł brutto na wsparcie zadania własnego gminy Lipnica Murowana pn. **„Zagospodarowanie zieleni w centrum miejscowości Rajbrot”**, w sołectwie Rajbrot, które jest laureatem konkursu „Małopolska Wieś 2022”.

Okres realizacji: 26.10.2022 r. - 10.11.2022 r.

Wartość zadania: 18 049,20 zł

Wartość dofinansowania: 10 000,00 zł

Wkład własny: 8 049,20 zł

10) Ze środków Województwa Małopolskiego w 2022 r. Gmina Lipnica Murowana otrzymała środki finansowe w kwocie 19 925,26 zł na zakup w 2022 r. elementów wyposażenia

światlicy wiejskiej w sołectwie Lipnica Dolna, gmina Lipnica Murowana w ramach konkursu pn. „**Małopolskie świetlice wiejskie 2022**”

Wartość zadania: 28 464,66 zł

Wartość dofinansowania: 19 925,26 zł

Wkład własny: 8 539,40 zł

11) Gmina Lipnica Murowana otrzymała dotację celową ze środków budżetu państwa na sfinansowanie zadania w zakresie zakupu masztu oraz flagi w ramach projektu „**Pod Białoczerwoną**” w wysokości 7 285,93 zł.

12) W ramach konkursu „Rosnąca Odporność” Gmina Lipnica Murowana otrzymała nagrodę w wysokości **500 000,00 zł** na cele związane ze zwalczaniem zakażenia, zapobieganiem rozprzestrzenianiu się, profilaktyką oraz zwalczaniem skutków, w tym społeczno-gospodarczych COVID-19.

Nagroda została przeznaczona na 2 zadania:

1) zakup aparatury do fizykoterapii z uwzględnieniem rehabilitacji po chorobie COVID-19 dla SPGZOZ w Lipnicy Murowanej

W ramach zadania zostały zakupione:

- rower pionowy
- taśmy rehabilitacyjne
- stół rehabilitacyjny
- zestaw do terapii polem magnetycznym PhysioMG 825
- zestaw wielofunkcyjny do terapii PhysioGo 700C

Koszt zadania: 29 980,40 zł,

Środki z nagrody: 29 980,40 zł.

2) wykonanie termomodernizacji budynku Ośrodka Zdrowia w Rajbrocie wraz z opracowaniem dokumentacji projektowo-kosztorysowej.

Termin realizacji: 26.10.2022 r. – 28.12.2022 r.

Wartość zadania: 580 093,31 zł

Środki z nagrody: 470 019,60 zł

4.11 PLANOWANIE PRZESTRZENNE

a/ Planem zagospodarowania przestrzennego objęte jest 100% obszaru gminy tj. 6062 ha.

b/ Liczba nowych wniosków złożonych w 2022 r. o przekwalifikowanie działek: 101

c/ Liczba rozpatrzonych wniosków w 2022 r.: -

d/ W 2019 roku przystąpiono i w 2020 roku prowadzono procedurę zmiany Studium uwarunkowań i kierunków zagospodarowania przestrzennego Gminy Lipnica Murowana. Wszystkie wnioski złożone w ubiegłych latach, które nie mogły być uwzględnione w zmianach punktowych zostały przekazane do analizy jednostki opracowującej zmianę studium.

- z 2015 r. – 17 wniosków

- z 2016 r. – 10 wniosków

- z 2017 r. – 21 wniosków

- z 2018 r. – 19 wniosków

- z 2019 r. – 224 wniosków (2 wnioski zostały złożone po terminie przekazaniu wniosków wykonawcy)

W 2021 r. został wyłożony projekt zmiany Studium wraz z prognozą oddziaływania na środowisko, do którego złożono 25 uwag.

W 2022 r. został po raz drugi wyłożony projekt zmiany Studium wraz z prognozą oddziaływania na środowisko, do którego złożono 22 uwagi.

Studium zostało przyjęte Uchwałą nr XXXVI.345.2022 Rady Gminy Lipnica Murowana w dniu 30.11.2022 r.

4.12 BEZPIECZEŃSTWO PUBLICZNE I OCHRONA PRZECIWPÓŻAROWA

1. Bezpieczeństwo pożarowe

Stan bezpieczeństwa pożarowego jest stale podnoszony poprzez systematyczne doposażenie strażaków OSP w sprzęt i umundurowanie bojowe a także szkolenia strażaków.

W 2022 roku Gmina Lipnica Murowana w dalszym ciągu jest zaliczona do gmin o wysokim zabezpieczeniu operacyjnym. Według wskaźnika zagrożenia wyliczonego w oparciu o występujące na terenie gminy czynniki zagrożeń przez Państwową Straż Pożarną w Bochni, Gmina Lipnica Murowana w 2022 roku zaliczona została do I stopnia zagrożenia (bardzo małe zagrożenie). W Gminie Lipnica Murowana funkcjonuje 5 jednostek OSP oraz 2 Młodzieżowe Drużyny Pożarnicze tj. powołane przy OSP w:

- Lipnicy Dolnej
- Rajbrocie

Do KSRG włączona jest jedna OSP tj. OSP Lipnica Murowana. Jednostki OSP dysponują samochodami gaśniczymi w ilościach:

- Lekkie – 5
- Średnie – 3

Raport o stanie Gminy Lipnica Murowana za 2022 rok

- Ciężkie – 1

Wszystkie jednostki posiadały selektywne alarmowanie. Liczba członków OSP ogółem : **143**, w tym mogących brać bezpośredni udział w akcjach/działaniach ratowniczych: **95**

W 2022 roku na terenie Gminy Lipnica Murowana miało miejsce ogółem: **207 zdarzeń w tym: 38 pożarów i 169 miejscowych zagrożeń oraz 6 alarmów fałszywych**. W stosunku do roku ubiegłego nastąpił bardzo duży wzrost pożarów (aż o 24) jak również miejscowych zagrożeń (aż o 107)

W 2022 roku na ochronę przeciwpożarową zostało wydatkowane :

- z budżetu gminy:	466 686,38 zł
- środki zewnętrzne pozyskane przez gminę:	272 308,55 zł
- środki zewnętrzne pozyskane przez OSP:	25 355,00 zł
- razem ze środkami pozyskanymi przez gminę i OSP	764 349,93 zł
- środki własne OSP :	15 046,51 zł
Ogółem:	779 396,44 zł

Wielkość zadań i szczegółowe kwoty obrazuje poniższa tabela.

Tabela nr 40

Lp	Wyszczególnienie	Budżet gminy (zł)	Środki pozyskane przez gminę (zł)	Środki zewnętrzne pozyskane przez OSP	Razem (zł)
1	Zakupy w tym: - okrzesywarka, z wsięgnikiem, rozdzielacz kulowy, akumulator dla OSP Borówna : 3276,67 zł - dotacje dla OSP z budżetu gminy : 12 850,00 zł w tym: -OSP Lip. Murowana – 5150 zł (agregat oddymiający) - OSP Lip. Górna – 5000 zł (aparaty powietrzne) - OSP Rajbrot – 2700 zł (umundurowanie MDP) - pozostałe zakupy sprzętu: 6 397,49 zł	22 524,16	-	25 355,00	47 879,16
2	Usługi remontowe w OSP w tym: - naprawa samochodów	3 728,49		-	3 728,49

Raport o stanie Gminy Lipnica Murowana za 2022 rok

	pożarniczych: Forda i Kerax w OSP Lip.Mur. - 2227,69 zł - naprawa selektywnego alarmowania: 688,80 zł		-		
4	Rozbudowa i przebudowa budynku WDL o Remizę OSP w Lipnicy Górnej- wykonanie okien w budynku Remizy OSP	-	227 308,55 (Rząd.Fund usz Inwestycji Lokalnych)	-	227 308,55
5	Zagospodarowanie terenu wokół Remizy OSP Lip. Mur. w ramach projektu „Małopolskie OSP 2022”	305 418,87	45 000,00 (Małop. OSP)	-	305 418,87
6	Paliwo	20 899,62	-	-	20 899,62
7	Badania techniczne sam. i sprzętu	4 686,28	-	-	4 686,28
8	Ubezpieczenia samochodów	7 939,00	-	-	7 939,00
9	Ubezpieczenia strażaków	4 757,90	-	-	4 757,90
10	Badania lekarskie strażaków i kierowców	10 540,00	-	-	10 540,00
11	Wyplata ekwiwalentu	19 020,00	-	-	19 020,00
12	Wynagrodzenia kierowców OSP + pochodne (1407,60 zł)	27 327,60	-	-	27 327,60
13	Energia + gaz	35 426,53	-	-	35 426,53
14	Dzień Strażaka	3 230,11	-	-	3 230,11
15	OTWP	637,82	-	-	637,82
16	Opłaty komunikacyjne	550,00	-	-	550,00
Ogółem :		466 686,38	272 308,55	25 355,00	764 349,93
w tym dotacje gminy		12 850,00 zł			
Środki finansowe pozyskane przez OSP z zewnątrz:					Środki własne OSP
1.	OSP Lipnica Dolna	KG PSP Dofinansowanie MDP	Dotacja: 2550,00 zł (zakupiono: tunel dla MDP) Wartość zadania: 3 798,24 zł		1 248,24
2.	OSP Lipnica Górna	MSWiA	Dotacja: 2825,00 zł (zakupiono: ubranie specjalne, 2 hełmy, 2 pary obuwia, 3 pary rękawic) Wartość zadania: 9555,77 zł		6 730,77

Raport o stanie Gminy Lipnica Murowana za 2022 rok

3.	OSP Lipnica Murowana	MSWiA - Fundusz Przeciwdziałania Covid-19	Dotacja 11 080,00 zł (zakupiono: radiotelefony 2 szt, latarki 5 szt) Wartość zadania: 11 100,00 zł	20,00
4	OSP Lipnica Murowana	KG PSP KSRG	Dotacja: 4 020,00 zł (zakupiono: ubranie specjalne 1 szt) Wartość zadania: 4300,00 zł	280,00
		Starostwo Powiatowe w Bochni	Dotacja: 2500,00 zł Gmina: 5150,00 zł (zakupiono: wentylator oddymiający) Wartość zadania: 7662,00 zł	12,90
Razem OSP Lipnica Murowana			17 600,00 zł	
5	OSP Rajbrot	KG PSP Dofinansowanie MDP	Dotacja: 2380,00 zł (zakupiono: hełmy dla MDP - 9 szt hydronetka – 1 szt.) Wartość zadania: 2810,00 zł	430,00
Razem:			Dotacje : 25 355,0 zł w tym: - KG PSP – 8 950,00 zł - MSWiA - 13 905,00 zł - Starostwo Powiatowe - 2 500,00 zł	8 721,91 W tym: L.D. – 1248,24 L.G – 6730,77 l.Mur.- 312,90 R. – 430,00

Zestawienie wydatków na OSP:

Tabela nr 41

Lp	Wydatki na OSP	Kwota w zł
1	Budżet gminy	466 686,38
2	Środki zewnętrzne	297 663,55
3	Środki własne OSP	15 046,51
	Ogółem	779 396,44

W tym: wartość realizowanych zadań (wniosków)

Tabela nr 42

Lp	Dofinansowanie do wniosków:	Kwota w zł
1	Budżet gminy	12 850,00

Raport o stanie Gminy Lipnica Murowana za 2022 rok

2	Środki zewnętrzne (gmina+ OSP)	297 663,55
3	Środki własne OSP	8 721,91
	Ogółem:	319 235,46

2. Bezpieczeństwo publiczne

W 2022 roku na terenie gminy Lipnica Murowana Policja odnotowała:

1) Zdarzenia drogowe ogółem: 23 w tym :

- Liczba wypadków: 3
- Liczba kolizji: 20
 - spadek zdarzeń drogowych w stosunku do roku ubiegłego.
 - nie odnotowano zabitych
 - liczba rannych : 3 (spadek do roku ubiegłego)

2) Przepęstwa przeciwko zdrowiu i życiu ogółem: 7 w tym:

- Bójki i pobicia: 0
- Rozbój, wymuszenie, kradzież rozbójnicza: 0
- Kradzieże z włamaniem : 4 (spadek o 2)
- Kradzież mienia w tym pojazdu: 2
- Uszkodzenie mienia: 1

3) Przepęstwa „inne” ogółem: 58 w tym:

- Uszkodzenie ciała : 1
- Przepęstwo przeciwko bezpieczeństwu państwa: 2
- Przepęstwa kryminalne i inne: 25
- Groźba karalna: 1
- Przywłaszczenie: 2
- Naruszenie nietykalności cielesnej: 1
- Przepęstwo przeciwko rodzinie: 8
- Oszustwo: 18

Biorąc pod uwagę w/w dane nastąpił spadek zdarzeń drogowych.

3. Uchodźcy

1) W 2022 roku na Polecenie Wojewody Małopolskiego Gmina Lipnica Murowana realizowała zadanie dot. przyjęcia Uchodźców – obywateli Ukrainy, którzy w związku z wybuchem wojny w dniu 24 lutego 2022 roku przybyli do Polski.

Zakwaterowanie wraz z wyżywieniem zapewnione zostało w Ośrodku Edukacji Ekologicznej w Borównej pod opieką administratora obiektu – Dyrektora Gminnego Domu Kultury

Raport o stanie Gminy Lipnica Murowana za 2022 rok

w Lipnicy Murowanej od dnia 9 marca 2022 roku dla 36 osób.

Na podstawie zawartego Porozumienia z Powiatem Bocheńskim w związku z poleceniem Wojewody następuje refundacja poniesionych środków finansowych na powyższe zadanie.

Na koniec roku 2022 liczba uchodźców w OEE Borówna wynosiła 27 osób.

3) Wydatki związane z zakwaterowaniem i wyżywieniem Uchodźców w OEE Borówna od dnia 9.03.2022 do dnia 31.12.2022r wyniosły : 551 285,00 zł

4) Przygotowanie obiektu OEE w Borównej na przybycie i pobyt Uchodźców oraz lekarstwa wydatkowano ogółem: 7 346,81 zł w tym:

- Zakup środków czystości: 1 008,77 zł
- Pojemnik na odpady : 738,00 zł
- Suszarka + żelazko : 3 489,98 zł
- Zakup lekarstw: 2 110,06 zł

Powyższe wydatki na podstawie złożonego przez Gminę wniosku zostały również zrefundowane przez Wojewodę Małopolskiego.

4) W ciągu roku 2022 na terenie gminy Lipnica Murowana przebywało ok. 92 osób z Ukrainy (którzy zgłosili swój pobyt) tj:

- OEE Borówna: 36 osób
- Wiejski Dom Ludowy w Lipnicy Dolnej: 8 osób
- W budynkach prywatnych: 48 osób

w tym 33 dzieci.

5) Gmina realizowała szereg zadań związanych z pobytem Uchodźców m. innymi:

- Zorganizowanie spotkania z Uchodźcami w Borównej celem omówienia spraw związanych z najpilniejszymi potrzebami i udzielaniem im pomocy;
- Udział w telekonferencjach z Wojewodą Małopolskim oraz Starostą Bocheńskim;
- Powołanie koordynatorów ds. uchodźców
- Transport osób w tym do lekarza realizowany przez jednostki OSP głównie : OSP Lipnica Murowana, OSP Lipnica Górna oraz OSP Lipnica Dolna ;
- Pomoc rzeczowa z prowadzonej zbiórki darów;
- Udzielanie pomocy medycznej;
- Realizowanie pomocy społecznej;
- Zapewnienie nauki w szkołach i pobytu w placówkach przedszkolnych;
- Nadawanie numeru PESEL. Ogółem nadano: 257 nr PESEL dla Uchodźców;
- Pozyskiwanie danych dot. pobytu Uchodźców na terenie gminy;

Raport o stanie Gminy Lipnica Murowana za 2022 rok

- Przesyłanie codziennych raportów na godz. 8.00 i na godz. 11.00 (łącznie z dniami wolnymi od pracy) do Powiatowego Centrum Zarządzania Kryzysowego w Bochni dot. ilości Uchodźców przebywających na terenie Gminy;
- Realizowanie rozliczenia zgodnie z porozumieniem z Powiatem Bocheńskim oraz umową z Gminnym Domem Kultury i przekazywanie dokumentów do Starostwa Powiatowego w Bochni;
- Zapewnienie całodobowego kontaktu telefonicznego z koordynatorem gminnym ds. Uchodźców;

4.13 WSPÓŁPRACA Z ORGANIZACJAMI POZARZĄDOWYMI

Gmina Lipnica Murowana realizowała w 2022 r. współpracę z organizacjami pozarządowymi działającymi na rzecz Gminy Lipnica Murowana i jej mieszkańców w oparciu o „Program współpracy Gminy Lipnica Murowana z organizacjami pozarządowymi i podmiotami wymienionymi w art. 3 ust. 3 ustawy o działalności pożytku publicznego i o wolontariacie w 2022 roku” przyjęty Uchwałą Nr XXVII.268.2021 Rady Gminy Lipnica Murowana z dnia 26 listopada 2021 roku (Dz. Urz. 2021, poz.7224).

1. Program współpracy został uchwalony po konsultacjach społecznych przeprowadzonych zgodnie z Uchwałą Nr III/11/2010 r. Rady Gminy Lipnica Murowana z dnia 30 grudnia 2010 r.
2. Współpraca z organizacjami pozarządowymi w roku 2022 odbywała się zarówno na płaszczyźnie finansowej jak i pozafinansowej.
3. Współpraca finansowa w 2022 roku odbywała się w postaci udzielenia wsparcia na realizację zadania publicznego w oparciu o art. 19 a ustawy z dnia 24 kwietnia 2003 r. o działalności pożytku publicznego i o wolontariacie (tzw. MAŁE GRANTY).
4. W ramach MAŁYCH GRANTÓW przyznano dotację *Podgórskiemu Stowarzyszeniu Kulturalno-Społecznemu* w wysokości 10 000,00 zł
 1. Zadanie pn. „Z historią i kulturą na co dzień” realizowano w okresie od 26.09.2022 r. do 30.10.2022 r. Projekt skierowany do członków Uniwersytetu Trzeciego Wieku. W ramach zadania słuchacze uczestniczyli w spektaklu teatralnym „Rzykowna farsa” oraz wędrowali szlakiem Krakowskich Kopców. Stowarzyszenie otrzymało dotację w wysokości 6 600,00 zł (całość zadania wyniosła 7 100,00zł). Sprawozdanie końcowe złożono z zachowaniem terminu.
 2. Zadanie pn. „Przewodnik – Lipnica Murowana” realizowane w okresie od 18.11.2022 r. do 31.12.2022 roku. Projekt obejmował wykonanie zdjęć do Przewodnika Lipnica

Raport o stanie Gminy Lipnica Murowana za 2022 rok

Murowana, Wydruk Przewodnika, Stowarzyszenie otrzymało dotację w wysokości 3 400,00 zł (całość zadania wyniosła 3 900,00 zł). Sprawozdanie końcowe złożono z zachowaniem terminu.

W oparciu o uchwałę Nr IV.19.2011 Rady Gminy Lipnica Murowana z dnia 7 lutego 2011 roku w sprawie określenia warunków sprzyjających rozwojowi sportu oraz ich trybu finansowania na terenie Gminy Lipnica Murowana dotację w 2022 roku otrzymał Ludowy Zespół Sportowy "Macierz" w Lipnicy Murowanej na realizację przedsięwzięcia pn. "Organizowanie współzawodnictwa i zajęć sportowych w Gminie Lipnica Murowana" w okresie od 20.01.2022 r. do 30.12.2022 r. w wysokości 47 000,00 zł.

Sprawozdanie końcowe z realizacji zadania zostało złożone z zachowaniem terminu. LZS "Macierz" wykorzystał dotację w 100% (46 999,92 zł), a z przyznanych środków pokrył następujące wydatki:

Usługi szkoleniowe	19 250,00 zł;
Koszty użytkowania Sali dla sekcji Taekwondo i zakup sprzętu	4 000,00 zł;
Opłaty statutowe, ubezpieczenia	2 770,00 zł;
Koszty delegacji sędziowskich	7 460,00 zł;
Zakup sprzętu sportowego dla sekcji piłki nożnej	3 568,43 zł;
Koszty przejazdów z zawodnikami	8 219,00 zł;
Przygotowanie boiska do rozgrywek i treningów	1 732,49 zł;
	Suma: 46 999,92 zł;

W roku 2022 LZS "Macierz" zarejestrował drużyny piłki nożnej do rozgrywek ligowych i wniósł stosowne opłaty statutowe, ponadto opłacił licencje, koszty przygotowania boiska, zakupił sprzęt sportowy dla sekcji piłki nożnej, opłacił koszty użytkowania sali dla sekcji Taekwondo, zapewnił obsługę sędziowską podczas meczy organizowanych na terenie boiska w Lipnicy Dolnej, zapewnił transport zawodnikom na mecze rozgrywane poza Gminą Lipnica Murowana, zapewnił kwalifikowaną kadrę do prowadzenia szkoleń z zakresu piłki nożnej dla dzieci i młodzieży.

4.14 ZADANIA Z ZAKRESU ADMINISTRACJI

Urząd Gminy w Lipnicy Murowanej realizuje zadania publiczne w zakresie zaspokajania zbiorowych potrzeb wspólnoty samorządowej. Są to między innymi zadania Wójta, jako organu wykonawczego Gminy. Do zakresu działania Urzędu należy zapewnienie warunków do prawidłowego realizowania zadań własnych, zadań zleconych i powierzonych z zakresu administracji rządowej oraz zadań przyjętych w drodze porozumień z organami administracji

Raport o stanie Gminy Lipnica Murowana za 2022 rok

rządowej i samorządowej. Do zadań Urzędu należy również zapewnienie pomocy organom Gminy w wykonywaniu ich zadań i kompetencji. W ramach realizowanych zadań w poszczególnych referatach i na samodzielnych stanowiskach w urzędzie gminy przygotowano i wydano następujące dokumenty:

Tabela nr 43

Wydane dokumenty		Referat Organizacyjny i Informatyzacji	Referat Budżetu i Finansów	Referat IWEiGP	Referat GKŚiR	USC	PIN	SSiO
Zarządzenia Wójta Gminy		223						
Pełnomocnictwa/upoważnienia		39						
Czynności w CEIDG		48						
Decyzje	W zakresie zadań własnych		3920	78	69		12	6
	W zakresie zadań zleconych		360					
Odwołania od decyzji			1		6			
Postanowienia			12	46	36			
Postanowienia w sprawie odmowy wydania zaświadczenia			5					
Zaświadczenia		48	32	137		24		251
Upomnienia			218					
Tytuły wykonawcze			46					
Udostępnione dane z ewidencji podatkowej			14					
Wypisy wyrysy				48				
Informacja publiczna		26	3	21			1	2
Przyjęte zgłoszenia meldunkowe								150
Wpisanie wyborcy do stałego rejestru wyborców								2
Nadanie PESEL, w tym o statusie UKR								299 278
Usunięte niezgodności w nr PESEL								323
Udostępnione dane ze zbioru danych na stanowisku								101
Wnioski o wydanie dowodu osobistego								471
Wydane dowody osobiste								473
Unieważnione dowody osobiste								30

Raport o stanie Gminy Lipnica Murowana za 2022 rok

Przyjęte zgłoszenia utraty dowodu osobistego, kradzieży tożsamości							43
Udostępniona dokumentacja związana z dowodami osobistymi							3
Zezwolenia na sprzedaż napojów alkoholowych							15
Sporządzone akty stanu cywilnego					67		
Czynności materialno-techniczne					21		
Wydane odpisy aktów stanu cywilnego					588		
Wzmianki dodatkowe					69		
Przypiski					287		
Migracje					356		

W 2022 roku Urząd Stanu Cywilnego zorganizował uroczystość 50-lecia pożycia małżeńskiego. Wójt Gminy odznaczył „Medalami za długoletnie pożycie małżeńskie” osiem par małżeńskich, zamieszkujących w naszej gminie.

Na dzień 31 grudnia 2022 r były zatrudnione 32 osoby, w przeliczeniu na pełny etat 21,25. W okresie od 01.02.2022 r do 16.12.2022 r organizowano prace społecznie-użyteczne we współpracy z Powiatowym Urzędem Pracy w Bochni dla 2-ch bezrobotnych, jedna z tych osób zrezygnowała z dniem 31 08.2022 z wykonywania tych prac. Zatrudniono 1 osobę w ramach robót publicznych. W roku sprawozdawczym było zawarte 7 umów zlecenia w tym 5 z osobami wykonującymi zadania mechanika i kierowcy samochodów bojowych. W jednostkach organizacyjnych gminy zatrudnienie nie uległo zmianie w stosunku do roku 2021. Zatrudnienie w placówkach oświatowych zostało przedstawione w Tabeli nr 11 niniejszego raportu.

4.15 PROMOCJA/ NAGRODY I WYRÓŻNIENIA

1. **Marka Gminy Lipnica Murowana** – celem projektu jest promocja, ochrona lokalnych produktów i ich inwentaryzacja, certyfikacja oraz próba utrzymania ich wysokiej jakości. Certyfikat i statuetka Marka Gminy Lipnica Murowana to promocja lipnickiego rękodzieła, lipnickich smaków, twórców i wydarzeń. W 2022 roku Certyfikat i Statuetkę Marka Gminy Lipnica Murowana otrzymali:

a/ Przedsiębiorstwa Produkcyjno-Handlowo-Usługowego JURA z Rajbrotu

b/ Lody Tradycyjne KAWALEC z Lipnicy Murowanej 1.

2. Stanisław Wieciech prezes Gminnego Koła Kombatantów, został nagrodzony najwyższym wyróżnieniem wojewódzkim. W Operze Krakowskiej odbyła się uroczysta, finałowa gala konkursu "Pamięć i Tożsamość". Pan Stanisław został uhonorowany pierwszym miejscem i nagrodą finansową w kategorii "Osoba".
3. Sołectwo RAJBROT wyróżnione w konkursie "Małopolska Wieś 2022" W KATEGORII "Najpiękniejsza Małopolska Wieś"

4.16 POZYCJA GMINY LIPNICA MUROWANA W CYKLICZNYCH RANKINGACH SAMORZĄDOWYCH OPUBLIKOWANYCH W ROKU 2022.

Rankingi czasopisma „Wspólnota”.

1. **Ranking wydatków inwestycyjnych w przeliczeniu na jednego mieszkańca w latach 2019 – 2021, gminy powiatu bocheńskiego:**
 - Drwinia – 2053,03 zł.
 - Trzciana – 1045,16 zł.
 - **Lipnica Murowana – 982,56 zł. - 523 miejsce w rankingu na 1526 gmin wiejskich.**
 - gm. Bochnia – 931,67 zł.
 - Rzezawa – 925,51 zł.
 - m. Bochnia – 863,20 zł. - samorząd ujęty w klasyfikacji gmin miejskich
 - Nowy Wiśnicz – 815,35 zł. - samorząd ujęty w klasyfikacji gmin miejsko-wiejskich
 - Żegocina – 697,27 zł.
 - Łapanów – 521,72 zł.
2. **Ranking najbogatszych samorządów, dochody gmin w przeliczeniu na jednego mieszkańca w 2021 roku, gminy powiatu bocheńskiego:**
 - m. Bochnia – 4343,28 zł. - samorząd ujęty w klasyfikacji gmin miejskich
 - Żegocina – 4304,74 zł.
 - Łapanów – 4293,74 zł.
 - Drwinia – 4175,18 zł.
 - Trzciana – 4107,37 zł.
 - Rzezawa – 4049,11 zł.
 - Nowy Wiśnicz – 3710,24 zł. - samorząd ujęty w klasyfikacji gmin miejsko-wiejskich
 - gm. Bochnia – 3678,88 zł.
 - **Lipnica Murowana – 3533,92 zł. - 969 miejsce w rankingu na 1523 gminy wiejskie.**

3. Ranking pozyskanych funduszy z UE w przeliczeniu na jednego mieszkańca w latach 2014 – 2021, gminy powiatu bocheńskiego:

- Drwinia – 5504,74 zł.
- Żegocina – 2074,82 zł.
- Trzciana – 1977,56 zł.
- **Lipnica Murowana – 1631,50 zł. - 619 miejsce w rankingu na 1523 gminy wiejskie.**
- Nowy Wiśnicz – 1307,89 zł. - samorząd ujęty w klasyfikacji gmin miejsko-wiejskich
- m. Bochnia – 1266,53 zł. - samorząd ujęty w klasyfikacji gmin miejskich
- gm. Bochnia – 632,91 zł.
- Rzezawa – 626,90 zł.
- Łapanów – 455,09 zł.

Ranking czasopisma „Rzeczpospolita”

„Zgodnie z przyjętą przez Kapitułę metodologią, nasz ranking weryfikuje skuteczność działań władz samorządowych w kształtowaniu zrównoważonego rozwoju wspólnoty lokalnej, ujmowanego w strategicznych kategoriach: trwałości ekonomicznej, trwałości środowiskowej, trwałości społecznej oraz w zakresie jakości zarządzania. Zgodnie z przyjętą przez Kapitułę metodologią, nasz ranking weryfikuje skuteczność działań władz samorządowych w kształtowaniu zrównoważonego rozwoju wspólnoty lokalnej, ujmowanego w strategicznych kategoriach: trwałości ekonomicznej, trwałości środowiskowej, trwałości społecznej oraz w zakresie jakości” - tak o rankingu pisze organizator.

Klasyfikacja gmin wiejskich – sklasyfikowano 1523 gminy, poniżej kolejność od najlepszej do najniższej pozycji.

- Drwinia – pozycja nr 195
- Żegocina – pozycja nr 302
- gm. Bochnia – pozycja nr 314
- **Lipnica Murowana – pozycja nr 353**
- Trzciana – pozycja nr 396
- Rzezawa – pozycja nr 824
- Łapanów – pozycja nr 935

Miasto Bochnia i Gmina Miasto Nowy Wiśnicz ujęte zostały w swoich klasyfikacjach.

5. REALIZACJA UCHWAŁ RADY GMINY LIPNICA MUROWANA

W 2022 roku odbyło się 9 sesji Rady Gminy Lipnica Murowana, podczas których podjęto 81 uchwał. Szczegółową informację w zakresie podjętych uchwał przedstawia tabela nr 43.

Raport o stanie Gminy Lipnica Murowana za 2022 rok

Tabela nr 44 **SPRAWOZDANIE Z REALIZACJI UCHWAŁ RADY GMINY LIPNICA MUROWANA ZA 2022 ROK**

Lp.	Nr i data podjęcia uchwały	Tytuł uchwały	Komu przekazano do realizacji	Sposób realizacji
1.	XXIX.291.2022 z dnia 9 marca 2022 roku	W sprawie uchwalenia Gminnego Programu Profilaktyki i Rozwiązywania Problemów Alkoholowych oraz Przeciwdziałania narkomanii w Gminie Lipnica Murowana na lata 2022 - 2025	Wójt Gminy	Uchwała zrealizowana. Rada Gminy uchwaliła Gminny Program Profilaktyki i Rozwiązywania Problemów Alkoholowych oraz Przeciwdziałania narkomanii w Gminie Lipnica Murowana na lata 2022 – 2025.
2.	XXIX.292.2022 z dnia 9 marca 2022 roku	W sprawie ustalenia wysokości ekwiwalentu pieniężnego dla strażaków ratowników Ochotniczych Straży Pożarnych w Gminie Lipnica Murowana	Wójt Gminy	Uchwała zrealizowana. Rada Gminy uchwaliła, że strażak ratownik OSP, który uczestniczył w działaniu ratowniczym, akcji ratowniczej, szkoleniu lub ćwiczeniu, otrzymuje, niezależnie od otrzymywanego wynagrodzenia ekwiwalent pieniężny. Wysokość ekwiwalentu wynosi 14,00 za każdą rozpoczętą godzinę udziału od zgłoszenia wyjazdu z jednostki Ochotniczej Straży Pożarnej.

Raport o stanie Gminy Lipnica Murowana za 2022 rok

				Ogłoszono w Dzienniku Urzędowym Województwa Małopolskiego dnia 17 marca 2022 roku pod pozycją 1881.
3.	XXIX.293.2022 z dnia 9 marca 2022 roku	W sprawie uchwalenia Programu opieki nad zwierzętami bezdomnymi oraz zapobiegania bezdomności zwierząt na terenie Gminy Lipnica Murowana w 2022 roku	Wójt Gminy	Uchwała zrealizowana. Rada Gminy uchwaliła „Program opieki nad zwierzętami bezdomnymi oraz zapobiegania bezdomności zwierząt na terenie Gminy Lipnica Murowana w 2022 roku”. Ogłoszono w Dzienniku Urzędowym Województwa Małopolskiego dnia 17 marca 2022 roku pod pozycją 1887.
4.	XXIX.294.2022 z dnia 9 marca 2022 roku	W sprawie wyrażenia zgody na sprzedaż nieruchomości położonej w miejscowości Lipnica Murowana, stanowiącej własność Gminy Lipnica Murowana w trybie bezprzetargowym użytkownikowi wieczystemu	Wójt Gminy	Uchwała zrealizowana. Rada Gminy wyraziła zgodę na sprzedaż w trybie bezprzetargowym nieruchomości zabudowanej budynkiem i urządzeniami stanowiącymi odrębną od gruntu nieruchomość będącej własnością Gminy Lipnica Murowana położonej w Lipnicy Murowanej, oznaczonej jako działka ewidencyjna nr 337/1 o pow. 0,04 ha.
5.	XXIX.295.2022 z dnia 9 marca 2022 roku	W sprawie wyrażenia zgody na sprzedaż nieruchomości położonej w miejscowości Lipnica	Wójt Gminy	Uchwała zrealizowana. Rada Gminy wyraziła zgodę na sprzedaż w trybie bezprzetargowym nieruchomości stanowiącej

Raport o stanie Gminy Lipnica Murowana za 2022 rok

		Górna, stanowiącej własność Gminy Lipnica Murowana w trybie bezprzetargowym		własność Gminy położonej w Lipnicy Górnej oznaczonej jako działka ewidencyjna nr 1130/5 o pow. 0,076 ha objętej księgą wieczystą nr TR1O/00059300/3
6.	XXIX.296.2022 z dnia 9 marca 2022 roku	w sprawie wyznaczenia miejsc do prowadzenia handlu w piątki i soboty przez rolników i ich domowników produktami rolnymi lub spożywczymi oraz wyrobami rękodzieła wytworzonymi w gospodarstwie rolnym oraz uchwalenia regulaminu określającego zasady tego handlu	Wójt Gminy	Uchwała zrealizowana. Rada Gminy wyznaczyła miejsca do prowadzenia handlu w piątki i soboty przez rolników i ich domowników produktami rolnymi lub spożywczymi oraz wyrobami rękodzieła wytworzonymi w gospodarstwie rolnym na terenie Rynku w Lipnicy Murowanej oraz na terenie parkingu gminnego przy Koś ciele w Rajbrocie. Ogłoszono w Dzienniku Urzędowym Województwa Małopolskiego dnia 17 marca 2022 roku pod pozycją 1888.
7.	XXIX.297.2022 z dnia 9 marca 2022 roku	W sprawie rozpatrzenia petycji o podjęcie przez Rady Miejskie i Gminne uchwał umożliwiających podjęcie działań ratowniczych w związku z Covid-19	Przewodniczący Rady Gminy	Uchwała zrealizowana. Rada Gminy po rozpatrzeniu petycji z dnia 21.12.2021 roku w sprawie podjęcia przez Rady Miejskie i Gminne uchwał umożliwiających podjęcie działań ratowniczych w związku z

Raport o stanie Gminy Lipnica Murowana za 2022 rok

				Covid-19 uznała petycję za niezasługującą na uwzględnienie.
8.	XXIX.298.2022 z dnia 9 marca 2022 roku	W sprawie nie wyrażenia zgody na wyodrębnienie w budżecie Gminy Lipnica Murowana środków stanowiących fundusz sołecki na 2023 rok	Wójt Gminy	Uchwała zrealizowana. Rada Gminy nie wyraziła zgody na wyodrębnienie w budżecie Gminy Lipnica Murowana na 2023 rok środków stanowiących fundusz sołecki.
9.	XXIX.299.2022 z dnia 9 marca 2022 roku	W sprawie zmiany uchwały Nr XXVII.275.2021 Rady Gminy Lipnica Murowana z dnia 26 listopada 2021r w sprawie określenia zasad, ustalania i poboru oraz terminów płatności opłaty targowej na terenie Gminy Lipnica Murowana	Wójt Gminy	Uchwała zrealizowana. Rada Gminy określiła, że inkasentami opłaty targowej na terenie Gminy Lipnica Murowana są: 1) Durbas Kamil – Sołectwo Borówna 2) Bereta Maria – Sołectwo Lipnica Dolna 3) Wnęk Marta – Sołectwo Lipnica Górna 4) Goryl Tadeusz oraz Wymazała Damian – Sołectwo Lipnica Murowana 5) Maciejowska Bożena - Sołectwo Rajbrot Ogłoszono w Dzienniku Urzędowym Województwa Małopolskiego dnia 17 marca 2022 roku pod pozycją 1882.
10.	XXIX.300.2022 z dnia 9 marca 2022 roku	W sprawie zmiany Wieloletniej Prognozy Finansowej Gminy Lipnica Murowana	Wójt Gminy	Uchwała zrealizowana.

Raport o stanie Gminy Lipnica Murowana za 2022 rok

				Rada Gminy uchwaliła zmiany w Wieloletniej Prognozie Finansowej Gminy Lipnica Murowana.
11.	XXIX.301.2022 z dnia 9 marca 2022 roku	W sprawie zmian w Uchwale Budżetowej Gminy Lipnica Murowana na 2022 rok	Wójt Gminy	Uchwała zrealizowana. Rada Gminy uchwaliła zmiany w uchwale budżetowej Gminy Lipnica Murowana na 2022 rok. Ogłoszono w Dzienniku Urzędowym Województwa Małopolskiego dnia 17 marca 2022 roku pod pozycją 1883.
12.	XXX.302.2022 z dnia 1 kwietnia 2022 roku	W sprawie przyjęcia rocznego sprawozdania z realizacji zadań zakresu wspierania rodziny i systemu pieczy zastępczej oraz przedstawienie potrzeb związanych z realizacją zadań	Wójt Gminy	Uchwała zrealizowana. Rada Gminy przyjęła roczne sprawozdanie z realizacji zadań zakresu wspierania rodziny i systemu pieczy zastępczej oraz przedstawienie potrzeb związanych z realizacją zadań.
13.	XXX.303.2022 z dnia 1 kwietnia 2022 roku	W sprawie zmiany Uchwały nr XX.206.2021 Rady Gminy Lipnica Murowana z dnia 26 lutego 2021r. w sprawie przystąpienia do sporządzenia Strategii Rozwoju Gminy Lipnica Murowana na lata 2021-2030 oraz określenia szczegółowego trybu i harmonogramu opracowania projektu strategii, w tym trybu konsultacji.	Wójt Gminy	Uchwała zrealizowana. Rada Gminy uchwaliła zmiany w Uchwale nr XX.206.2021 Rady Gminy Lipnica Murowana z dnia 26 lutego 2021r. w sprawie przystąpienia do sporządzenia Strategii Rozwoju Gminy Lipnica Murowana na lata 2021-2030 oraz określenia szczegółowego trybu i harmonogramu

Raport o stanie Gminy Lipnica Murowana za 2022 rok

				<p>opracowania projektu strategii, w tym trybu konsultacji.</p> <p>Ogłoszono w Dzienniku Urzędowym Województwa Małopolskiego dnia 11 kwietnia 2022 roku pod pozycją 2711.</p>
14.	XXX.304.2022 z dnia 1 kwietnia 2022 roku	W sprawie przekazania petycji Cechu Zdunów Polskich dotyczącej naprawy uchwał antysmogowych i programu powietrza do rozpatrzenia według właściwości	Przewodniczący Rady Gminy	<p>Uchwała zrealizowana.</p> <p>Rada Gminy po rozpatrzeniu petycji w sprawie naprawy uchwał antysmogowych i programu ochrony powietrza postanowiła przekazać petycję organowi właściwemu do jej rozpatrzenia – Sejmikowi Województwa Małopolskiego.</p>
15.	XXX.305.2022 z dnia 1 kwietnia 2022 roku	W sprawie przekazania petycji Ogólnopolskiego Stowarzyszenia Kominki i Piece dotyczącej naprawy uchwał antysmogowych i programu powietrza do rozpatrzenia według właściwości	Przewodniczący Rady Gminy	<p>Uchwała zrealizowana.</p> <p>Rada Gminy po rozpatrzeniu petycji w sprawie naprawy uchwał antysmogowych i programu ochrony powietrza postanowiła przekazać petycję organowi właściwemu do jej rozpatrzenia – Sejmikowi Województwa Małopolskiego.</p>
16.	XXX.306.2022 z dnia 1 kwietnia 2022 roku	W sprawie zmiany Wieloletniej Prognozy Finansowej Gminy Lipnica Murowana	Wójt Gminy	Uchwała zrealizowana.

Raport o stanie Gminy Lipnica Murowana za 2022 rok

				Rada Gminy uchwaliła zmiany w Wieloletniej Prognozie Finansowej Gminy Lipnica Murowana.
17.	XXX.307.2022 z dnia 1 kwietnia 2022 roku	W sprawie zmian w Uchwale Budżetowej Gminy Lipnica Murowana na 2022 rok	Wójt Gminy	Uchwała zrealizowana. Rada Gminy uchwaliła zmiany w uchwale budżetowej Gminy Lipnica Murowana na 2022 rok. Ogłoszono w Dzienniku Urzędowym Województwa Małopolskiego dnia 11 kwietnia 2022 roku pod pozycją 2712.
18.	XXX.308.2022 z dnia 1 kwietnia 2022 roku	W sprawie przekazania z budżetu gminy Lipnica Murowana środków finansowych na Fundusz Wsparcia Państwowej Straży Pożarnej	Wójt Gminy	Uchwała zrealizowana. Rada Gminy uchwaliła o przekazaniu z budżetu Gminy Lipnica Murowana środków finansowych w wysokości 5 000 zł. na Fundusz Wsparcia Państwowej Straży Pożarnej w Bochni z przeznaczeniem na pokrycie kosztów związanych z zakupem przenośnego zestawu oświetleniowego.
19.	XXX.309.2022 z dnia 1 kwietnia 2022 roku	W sprawie rozpatrzenia petycji Stowarzyszenia Bochniaków i Miłośników Ziemi Bocheńskiej w Bochni, dotyczącej ratowania Bocheńskiego	Wójt Gminy	Uchwała zrealizowana. Rada Gminy postanowiła uznać petycję za zasługującą na uwzględnienie.

Raport o stanie Gminy Lipnica Murowana za 2022 rok

		Archiwum – Terenowego Oddziału Zamiejscowego Archiwum Narodowego		
20.	XXX.310.2022 z dnia 1 kwietnia 2022 roku	W sprawie udzielenia upoważnienia Kierownikowi Gminnego Ośrodka Pomocy Społecznej do prowadzenia postępowania i wydawania decyzji w sprawach dotyczących wypłaty świadczenia pieniężnego z tytułu zapewnienia zakwaterowania i wyżywienia obywatelom Ukrainy przebywającym na terenie Gminy Lipnica Murowana	Wójt Gminy	Uchwała zrealizowana. Rada Gminy udzieliła Pani Marii Kurek Kierownikowi GOPS upoważnienia do załatwiania indywidualnych spraw z zakresu wypłaty świadczenia pieniężnego z tytułu zapewnienia zakwaterowania i wyżywienia obywatelom Ukrainy przebywającym na terenie Gminy Lipnica Murowana. Ogłoszono w Dzienniku Urzędowym Województwa Małopolskiego dnia 11 kwietnia 2022 roku pod pozycją 2713.
21.	XXXI.311.2022 z dnia 13 maja 2022 roku	W sprawie przyjęcia Oceny zasobów pomocy społecznej Gminy Lipnica Murowana za rok 2021	Wójt Gminy.	Uchwała zrealizowana. Rada Gminy przyjęła Ocenę zasobów pomocy społecznej Gminy Lipnica Murowana za rok 2021
22.	XXXI.312.2022 z dnia 13 maja 2022 roku	W sprawie dokonania oceny sytuacji ekonomiczno-finansowej Samodzielnego Publicznego Gminnego Zakładu Opieki Zdrowotnej w Lipnicy Murowanej za rok 2021	Wójt Gminy	Rada Gminy oceniła pozytywnie sytuację ekonomiczną SPGZOZ w Lipnicy Murowanej za 2021 rok.

Raport o stanie Gminy Lipnica Murowana za 2022 rok

23.	XXXI.313.2022 z dnia 13 maja 2022 roku	W sprawie szczegółowych zasad, sposobu i trybu dzielenia ulg w spłacie należności pieniężnych o charakterze cywilnoprawnym przypadających Gminie Lipnica Murowana oraz jej jednostkom podległym, określenia warunków dopuszczalności pomocy publicznej w przypadkach, w których ulga stanowić będzie pomoc publiczną oraz wskazania organu lub osób uprawnionych do udzielania tych ulg	Wójt Gminy	Uchwała zrealizowana. Ogłoszono w Dzienniku Urzędowym Województwa Małopolskiego dnia 24 maja 2022 roku pod pozycją 3669.
24.	XXXI.314.2022 z dnia 13 maja 2022 roku	W sprawie udzielenia pomocy finansowej Powiatowi Bocheńskiemu na dofinansowanie realizacji zadań z zakresu terapii zajęciowej dla osób niepełnosprawnych	Wójt Gminy	Uchwała zrealizowana. Udzielono Powiatowi Bocheńskiemu dotacji w wysokości 5% rocznych kosztów tj. w kwocie 2 544,00 zł . z przeznaczeniem na pokrycie części kosztów rehabilitacji dla dwóch mieszkańców Gminy Lipnica Murowana będących uczestnikami Warsztatów Terapii Zajęciowej prowadzonych przez Katolickie Stowarzyszenie Przyjaciół Niepełnosprawnych „Otwarte Serca” z siedzibą w Łapanowie.
25.	XXXI.315.2022 z dnia 13 maja 2022 roku	W sprawie udzielenia pomocy finansowej Gminie Żegocina na realizację zadania publicznego jakim	Wójt Gminy	Uchwała zrealizowana. Rada Gminy przekazała na rzecz Środowiskowego Domu Samopomocy w

Raport o stanie Gminy Lipnica Murowana za 2022 rok

		jest prowadzenie Środowiskowego Domu Samopomocy w Żegocinie.		Żegocinie środki finansowe w wysokości 1 000,00 zł.
26.	XXXI.316.2022 z dnia 13 maja 2022 roku	W sprawie przekazania środków finansowych na Fundusz Wsparcia Policji z przeznaczeniem na dofinansowanie	Wójt Gminy	Uchwała zrealizowana. Rada Gminy przekazała na rzecz Funduszu Wsparcia Policji środki finansowe w wysokości 5 000,00 zł
27.	XXXI.317.2022 z dnia 13 maja 2022 roku	W sprawie zmiany Wieloletniej Prognozy Finansowej Gminy Lipnica Murowana	Wójt Gminy	Uchwała zrealizowana. Rada Gminy wprowadziła zmiany do WPF.
28.	XXXI.318.2022 z dnia 13 maja 2022 roku	W sprawie zmian w Uchwale Budżetowej Gminy Lipnica Murowana na 2022 rok	Wójt Gminy	Uchwała zrealizowana. Rada Gminy uchwaliła zmiany w uchwale budżetowej. Opublikowano w Dzienniku Urzędowym Województwa Małopolskiego dnia 24 maja 2022 roku pod pozycją 3670
29.	XXXI.319.2022 z dnia 13 maja 2022 roku	W sprawie wyrażenia zgody na odpłatne nabycie nieruchomości do gminnego zasobu nieruchomości	Wójt Gminy	Rada Gminy wyraziła zgodę na odpłatne nabycie nieruchomości. Uchwała w trakcie realizacji.
30.	XXXII.320.2022 z dnia 15 czerwca 2022 roku	W sprawie wotum zaufania dla Wójta Gminy Lipnica Murowana za rok 2021	Wójt Gminy	Uchwała zrealizowana. Rada Gminy udzieliła Wójtowi Gminy Lipnica Murowana wotum zaufania za 2021 rok
31.	XXXII.321.2022 z dnia 15 czerwca 2022 roku	W sprawie zatwierdzenia sprawozdania finansowego oraz sprawozdania z wykonania budżetu Gminy Lipnica Murowana za 2021 rok		Uchwała zrealizowana. Rada Gminy zatwierdziła sprawozdanie finansowe oraz z wykonania budżetu z 2021 rok

Raport o stanie Gminy Lipnica Murowana za 2022 rok

32.	XXXII.322.2022 z dnia 15 czerwca 2022 roku	W sprawie absolutorium dla Wójta Gminy z wykonania budżetu za 2021 rok		Uchwała zrealizowana. Rada Gminy udzieliła Wójtowi absolutorium z tytułu wykonania budżetu Gminy Lipnica Murowana za 2021 rok.
33.	XXXII.323.2022 z dnia 15 czerwca 2022 roku	W sprawie przyjęcia Strategii Rozwoju Gminy Lipnica Murowana do 2030 roku	Wójt Gminy	Uchwała zrealizowana. Rada Gminy przyjęła Strategię Rozwoju Gminy Lipnica Murowana do 2030 roku
34	XXXII.324.2022 z dnia 15 czerwca 2022 roku	W sprawie zatwierdzenia sprawozdania finansowego Samodzielnego Publicznego Gminnego Zakładu Opieki Zdrowotnej w Lipnicy Murowanej za 2021 rok	Wójt Gminy	Uchwała zrealizowana. Rada Gminy zatwierdzała sprawozdanie finansowe za 2021 rok.
35.	XXXII.325.2022 z dnia 15 czerwca 2022 roku	W sprawie określenia średniej ceny jednostki paliwa w Gminie Lipnica Murowana na rok szkolny 2022/2023	Wójt Gminy	Uchwała zrealizowana. Rada Gminy uchwaliła średnią cenę jednostki paliwa na rok szkolny 2022/2023: - benzyna bezołowiowa – 6,86 zł za 1 litr - olej napędowy – 7,52 zł za 1 litr - autogaz – 3,62 zł za 1 litr Opublikowano w Dzienniku Urzędowym Województwa Małopolskiego dnia 30 czerwca 2022 roku pod pozycją 4402.

Raport o stanie Gminy Lipnica Murowana za 2022 rok

36.	XXXII.326.2022 z dnia 15 czerwca 2022 roku	W sprawie przejęcia przez Gminę Lipnica Murowana od właścicieli nieruchomości położonych na terenie gminy Lipnica Murowana wskazanych obowiązków w zakresie pozbywania się nieczystości ciekłych	Wójt Gminy	Uchwała zrealizowana. Opublikowano w Dzienniku Urzędowym Województwa Małopolskiego dnia 30 czerwca 2022 roku pod pozycją 4403.
37.	XXXII.327.2022 z dnia 15 czerwca 2022 roku	W sprawie zmiany Wieloletniej Prognozy Finansowej Gminy Lipnica Murowana	Wójt Gminy	Uchwała zrealizowana. Rada Gminy uchwaliła zmiany w WPF.
38.	XXXII.328.2022 z dnia 15 czerwca 2022 roku	W sprawie zmian w uchwale Budżetowej Gminy Lipnica Murowana na 2022 rok	Wójt Gminy	Uchwała zrealizowana. Rada Gminy uchwaliła zmiany w uchwale budżetowej. Opublikowano w Dzienniku Urzędowym Województwa Małopolskiego dnia 30 czerwca 2022 roku pod pozycją 4404.
39.	XXXII.329.2022 z dnia 15 czerwca 2022 roku	W sprawie udzielenia pomocy finansowej przez Gminę Lipnica Murowana na rzecz Województwa Małopolskiego na realizację zadania inwestycyjnego p.n. „Poprawa bezpieczeństwa na przejściach dla pieszych w ciągu dróg wojewódzkich Województwa Małopolskiego” – wykonanie dedykowanego doświetlenia na przejściu dla pieszych w km 1+600 odcinka 210	Wójt Gminy	Uchwała zrealizowana. Udzielono pomocy finansowej na rzecz Województwa Małopolskiego.

Raport o stanie Gminy Lipnica Murowana za 2022 rok

		drogi wojewódzkiej nr 966 w miejscowości Lipnica Murowana		
40.	XXXIII.330.2022 z dnia 16 sierpnia 2022 roku	W sprawie określenia tygodniowego obowiązkowego wymiaru godzin zajęć pedagogów, pedagogów specjalnych, psychologów, logopedów, terapeutów pedagogicznych i doradców zawodowych zatrudnionych w przedszkolach i szkołach prowadzonych przez Gminę Lipnica Murowana	Wójt Gminy oraz dyrektorzy szkół i przedszkoli	Uchwała zrealizowana. Ustalono tygodniowy obowiązkowy wymiar godzin na 22 godziny.
41.	XXXIII.331.2022 z dnia 16 sierpnia 2022 roku	W sprawie rozpatrzenia petycji dotyczącej utworzenia Młodzieżowej Rady Gminy	Przewodniczący Rady Gminy	Petycja została uznana za niezastępującą na uwzględnienie.
42.	XXXIII.332.2022 z dnia 16 sierpnia 2022 roku	W sprawie rozpatrzenia skargi z dnia 16.05.2022 roku, uzupełnionej dnia 15.06.2022 roku na działalność Wójta Gminy Lipnica Murowana przekazanej do rozpatrzenia Radzie Gminy Lipnica Murowana dotyczącej niepowiadomienia o zamiarze budowy drogi, wprowadzenia w błąd i działania niezgodne z prawem	Przewodniczący Rady Gminy	Skarga uznana za bezzasadną.

Raport o stanie Gminy Lipnica Murowana za 2022 rok

43.	XXXIII.333.2022 z dnia 16 sierpnia 2022 roku	W sprawie Wieloletniej Prognozy Finansowej Gminy Lipnica Murowana	Wójt Gminy	Uchwała zrealizowana. Rada Gminy uchwaliła zmiany w WPF.
44.	XXXIII.334.2022 z dnia 16 sierpnia 2022 roku	W sprawie zmian w Uchwale Budżetowej Gminy Lipnica Murowana na 2022 rok	Wójt Gminy	Uchwała zrealizowana. Rada Gminy uchwaliła zmiany w uchwale budżetowej. Opublikowano w Dzienniku Urzędowym Województwa Małopolskiego dnia 17 sierpnia 2022 roku pod pozycją 5462.
45.	XXXIII.335.2022 z dnia 16 sierpnia 2022 roku	W sprawie przyznania dotacji celowej z budżetu Gminy Lipnica Murowana dla jednostek Ochotniczych Straży Pożarnych	Wójt Gminy	Uchwała zrealizowana.
46.	XXXIV.336.2022 z dnia 28 września 2022 roku	W sprawie przyjęcia do wiadomości projektów spisów i kart inwentaryzacyjnych mienia sporządzonych przez Komisję Inwentaryzacyjną	Przewodniczący Komisji Inwentaryzacyjnej	Uchwała zrealizowana. Przyjęto do wiadomości projekty spisów i kart inwentaryzacyjnych.
47.	XXXIV.337.2022 z dnia 28 września 2022 roku	W sprawie wprowadzenia regulaminu określającego kryteria, zasady oraz tryb przyznawania nagród dla nauczycieli, zatrudnionych w placówkach oświatowych prowadzonych przez Gminę Lipnica Murowana ze specjalnego funduszu nagród za ich osiągnięcia w zakresie pracy dydaktycznej,	Wójt Gminy	Uchwała zrealizowana. Opublikowano w Dzienniku Urzędowym Województwa Małopolskiego dnia 10 października 2022 roku pod pozycją 6623.

Raport o stanie Gminy Lipnica Murowana za 2022 rok

		wychowawczej i opiekuńczej, w tym realizacji zadań związanych z zapewnieniem bezpieczeństwa uczniom w czasie zajęć organizowanych przez szkołę oraz realizacji innych zadań statutowych szkoły.		
48.	XXXIV.338.2022 z dnia 28 września 2022 roku	W sprawie wprowadzenia regulaminu określającego wysokość stawek oraz szczegółowe warunki przyznawania nauczycielom dodatków do wynagrodzenia zasadniczego, szczegółowe warunki obliczania i wypłacania wynagrodzenia za godziny ponadwymiarowe i godziny doraźnych zastępstw oraz wysokość nagród ze specjalnego funduszu nagród dla nauczycieli zatrudnionych w szkołach i przedszkolach prowadzonych przez Gminę Lipnica Murowana	Wójt Gminy	Uchwała zrealizowana. Opublikowano w Dzienniku Urzędowym Województwa Małopolskiego dnia 10 października 2022 roku pod pozycją 6720.
49.	XXXIV.339.2022 z dnia 28 września 2022 roku	W sprawie ustalenia czasu bezpłatnego nauczania, wychowania i opieki oraz wysokości opłaty za korzystanie z wychowania przedszkolnego uczniów objętych wychowaniem przedszkolnym w publicznych przedszkolach prowadzonych przez Gminę Lipnica Murowana	Wójt Gminy	Uchwała zrealizowana. Opublikowano w Dzienniku Urzędowym Województwa Małopolskiego dnia 10 października 2022 roku pod pozycją 6666.

Raport o stanie Gminy Lipnica Murowana za 2022 rok

50.	XXXIV.340.2022 z dnia 28 września 2022 roku	W sprawie zmiany Wieloletniej Prognozy Finansowej Gminy Lipnica Murowana	Wójt Gminy	Uchwała zrealizowana. Rada Gminy uchwaliła zmiany w WPF.
51.	XXXIV.341.2022 z dnia 28 września 2022 roku	W sprawie zmian w Uchwale Budżetowej Gminy Lipnica Murowana na rok 2022	Wójt Gminy	Uchwała zrealizowana. Rada Gminy uchwaliła zmiany w uchwale budżetowej. Opublikowano w Dzienniku Urzędowym Województwa Małopolskiego dnia 10 października 2022 roku pod pozycją 6667.
52.	XXXIV.342.2022 z dnia 28 września 2022 roku	W sprawie zmiany uchwały Nr XXXI.316.2022 Rady Gminy Lipnica Murowana z dnia 13 maja 2022 roku w sprawie przekazania środków finansowych na Fundusz Wsparcia Policji	Wójt Gminy	Uchwała zrealizowana. Rada przekazała na rzecz Funduszu Wsparcia Policji środki finansowe w wysokości 5 000,00 zł z przeznaczeniem na dofinansowanie zakupu samochodu służbowego.
53.	XXXV.343.2022 z dnia 25 października 2022 roku	W sprawie zmiany Wieloletniej Prognozy Finansowej Gminy Lipnica Murowana	Wójt Gminy	Uchwała zrealizowana. Rada Gminy uchwaliła zmiany w WPF.
54.	XXXV.344.2022 z dnia 25 października 2022 roku	W sprawie zmian w Uchwale Budżetowej Gminy Lipnica Murowana na 2022 rok	Wójt Gminy	Uchwała zrealizowana. Rada Gminy uchwaliła zmiany w uchwale budżetowej.

Raport o stanie Gminy Lipnica Murowana za 2022 rok

				Opublikowano w Dzienniku Urzędowym Województwa Małopolskiego dnia 2 listopada 2022 roku pod pozycją 7031.
55.	XXXVI.345.2022 z dnia 30 listopada 2022 roku	W sprawie uchwalenia Studium uwarunkowań i kierunków zagospodarowania przestrzennego Gminy Lipnica Murowana	Wójt Gminy	Uchwała zrealizowana. Rada Gminy uchwaliła Studium uwarunkowań i kierunków zagospodarowania przestrzennego Gminy Lipnica Murowana.
56.	XXXVI.346.2022 z dnia 30 listopada 2022 roku	W sprawie określenia stawek za 1 kilometr przebiegu pojazdu uwzględnianej przy obliczaniu zwrotu kosztów przewozu niepełnosprawnych dzieci, młodzieży i uczniów oraz rodziców	Wójt Gminy	Uchwała zrealizowana. Opublikowano w Dzienniku Urzędowym Województwa Małopolskiego dnia 8 grudnia 2022 roku pod pozycją 8561.
57.	XXXVI.347.2022 z dnia 30 listopada 2022 roku	W sprawie wyrażenia zgody na zawarcie porozumienia z Gminą Nowy Wiśnicz w sprawie powierzenia realizacji zadania publicznego jakim jest prowadzenie środowiskowego domu samopomocy	Wójt Gminy	Uchwała zrealizowana. Rada Gminy wyraziła zgodę na zawarcie porozumienia w sprawie powierzenia Gminie Nowy Wiśnicz realizacji zadania publicznego jakim jest prowadzenie środowiskowego domu samopomocy na okres od 1 stycznia 2023 roku do 31 grudnia 2023 roku.

Raport o stanie Gminy Lipnica Murowana za 2022 rok

58.	XXXVI.348.2022 z dnia 30 listopada 2022 roku	W sprawie wyrażenia zgody na zawarcie porozumienia z Gminą Żegocina w sprawie powierzenia realizacji zadania publicznego jakim jest prowadzenie środowiskowego domu samopomocy	Wójt Gminy	Uchwała zrealizowana. Rada Gminy wyraziła zgodę na zawarcie porozumienia w sprawie powierzenia Gminie Nowy Wiśnicz realizacji zadania publicznego jakim jest prowadzenie środowiskowego domu
59.	XXXVI.349.2022 z dnia 30 listopada 2022 roku	W sprawie przyjęcia „Programu współpracy Gminy Lipnica Murowana z organizacjami pozarządowymi i podmiotami wymienionymi w art. 3 ust. 3 ustawy o działalności pożytku publicznego i o wolontariacie w 2023 roku.”	Wójt Gminy	Uchwała zrealizowana. Rada Gminy przyjęła „Program współpracy Gminy Lipnica Murowana z organizacjami pozarządowymi i podmiotami wymienionymi w art. 3 ust. 3 ustawy o działalności pożytku publicznego i o wolontariacie w 2023 roku”. Opublikowano w Dzienniku Urzędowym Województwa Małopolskiego dnia 8 grudnia 2022 roku pod pozycją 8562.
60.	XXXVI.350.2022 z dnia 30 listopada 2022 roku	W sprawie wyrażenia zgody na sprzedaż nieruchomości położonej w miejscowości Lipnica Dolna, stanowiącej własność Gminy Lipnica Murowana	Wójt Gminy	Uchwała zrealizowana.
61.	XXXVI.351.2022 z dnia 30 listopada 2022 roku	W sprawie wyrażenia zgody na sprzedaż nieruchomości położonej w miejscowości Lipnica Dolna, stanowiącej własność Gminy Lipnica Murowana	Wójt Gminy	Uchwała zrealizowana.

Raport o stanie Gminy Lipnica Murowana za 2022 rok

62.	XXXVI.352.2022 z dnia 30 listopada 2022 roku	W sprawie zwolnienia z części opłaty za gospodarowanie odpadami komunalnymi właścicieli nieruchomości zabudowanych budynkami mieszkalnymi jednorodzinnymi kompostujących bioodpady stanowiące odpady komunalne w kompostowniku przydomowym	Wójt Gminy	Uchwała zrealizowana. Opublikowano w Dzienniku Urzędowym Województwa Małopolskiego dnia 8 grudnia 2022 roku pod pozycją 8563.
63.	XXXVI.353.2022 z dnia 30 listopada 2022 roku	W sprawie ustalenia dopłaty do taryfy za zbiorowe odprowadzanie ścieków na terenie Gminy Lipnica Murowana	Wójt Gminy	Uchwała zrealizowana. Rada Gminy ustaliła dopłatę dla wszystkich odbiorców odprowadzających ścieki siecią kanalizacji sanitarnej na oczyszczalnię ścieków w Lipnicy Dolnej w ramach zbiorowego odprowadzania ścieków na terenie Gminy Lipnica Murowana. Opublikowano w Dzienniku Urzędowym Województwa Małopolskiego dnia 8 grudnia 2022 roku pod pozycją 8564.
64.	XXXVI.354.2022 z dnia 30 listopada 2022 roku	W sprawie określenia wysokości rocznych stawek podatku od nieruchomości i zwolnień od tego podatku na terenie Gminy Lipnica Murowana	Wójt Gminy	Uchwała zrealizowana. Opublikowano w Dzienniku Urzędowym Województwa Małopolskiego dnia 8 grudnia 2022 roku pod pozycją 8565.

Raport o stanie Gminy Lipnica Murowana za 2022 rok

65.	XXXVI.355.2022 z dnia 30 listopada 2022 roku	W sprawie określenia wysokości rocznych stawek podatku od środków transportowych na terenie Gminy Lipnica Murowana	Wójt Gminy	Uchwała zrealizowana. Opublikowano w Dzienniku Urzędowym Województwa Małopolskiego dnia 8 grudnia 2022 roku pod pozycją 8658
66.	XXXVI.356.2022 z dnia 30 listopada 2022 roku	W sprawie obniżenia średniej ceny skupu żyta do celów wymiaru podatku rolnego na terenie Gminy Lipnica Murowana	Wójt Gminy	Uchwała zrealizowana. Rada Gminy obniżyła średnią cenę skupu żyta do celów wymiaru podatku rolnego z kwoty 74,05 zł. za 1 dt do kwoty 61,00 za 1 dt i tę kwotę przyjęto jako podstawę obliczania podatku rolnego na obszarze Gminy Lipnica Murowana na 2023 rok. Opublikowano w Dzienniku Urzędowym Województwa Małopolskiego dnia 8 grudnia 2022 roku pod pozycją 8566.
67.	XXXVI.357.2022 z dnia 30 listopada 2022 roku	W sprawie obniżenia średniej ceny sprzedaży drewna uzyskanej przez nadleśnictwa za pierwsze trzy kwartały 2022 roku – do celów wymiaru podatku leśnego na terenie Gminy Lipnica Murowana	Wójt Gminy	Uchwała zrealizowana. Rada Gminy obniżyła średnią cenę sprzedaży drewna z kwoty 323,18 za 1 m ³ do kwoty 237,00 zł za 1 m ³ . Opublikowano w Dzienniku Urzędowym Województwa Małopolskiego dnia 8 grudnia 2022 roku pod pozycją 8567.

Raport o stanie Gminy Lipnica Murowana za 2022 rok

68.	XXXVI.358.2022 z dnia 30 listopada 2022 roku	W sprawie określenia zasad ustalania i poboru oraz terminów płatności opłaty targowej na terenie Gminy Lipnica Murowana.	Wójt Gminy	Uchwała zrealizowana. Rada Gminy uchwaliłaienne stawki opłaty targowej w wysokości: - do 1 m2 zajętej powierzchni – 7,00 zł. - do 8 m2 zajętej powierzchni – 28,00 zł. - powyżej 8 m2 zajętej powierzchni – 45,00 zł. Opublikowano w Dzienniku Urzędowym Województwa Małopolskiego dnia 8 grudnia 2022 roku pod pozycją 8568.
69.	XXXVI.359.2022 z dnia 30 listopada 2022 roku	W sprawie zmiany Wieloletniej Prognozy Finansowej	Wójt Gminy	Uchwała zrealizowana. Rada Gminy wprowadziła zmiany w WPF.
70.	XXXVI.360.2022 z dnia 30 listopada 2022 roku	W sprawie zmian w Uchwale Budżetowej Gminy Lipnica Murowana na 2022 rok	Wójt Gminy	Uchwała zrealizowana. Rada Gminy uchwaliła zmiany w uchwale budżetowej na 2022rok. Opublikowano w Dzienniku Urzędowym Województwa Małopolskiego dnia 8 grudnia 2022 roku pod pozycją 8569.
71.	XXXVII.361.2022 z dnia 12 grudnia 2022 roku	W sprawie zmiany Wieloletniej Prognozy Finansowej Gminy Lipnica Murowana	Wójt Gminy	Uchwała zrealizowana. Rada Gminy uchwaliła zmiany w WPF.

Raport o stanie Gminy Lipnica Murowana za 2022 rok

72.	XXXVII.362.2022 z dnia 12 grudnia 2022 roku	W sprawie zmian w Uchwale Budżetowej Gminy Lipnica Murowana na 2022 rok	Wójt Gminy	Uchwała zrealizowana. Rada Gminy uchwaliła zmiany w uchwale budżetowej na 2022rok. Opublikowano w Dzienniku Urzędowym Województwa Małopolskiego dnia 20 grudnia 2022 roku pod pozycją 8886
73.	XXXVIII.363.2022 z dnia 29 grudnia 2022 roku	W sprawie uchwalenia planu pracy Rady Gminy Lipnica Murowana	Przewodniczący Rady Gminy	Uchwała zrealizowana. Rada Gminy zatwierdziła plan pracy stałych Komisji Rady Gminy Lipnica Murowana na 2023 rok.
74.	XXXVIII.364.2022 z dnia 29 grudnia 2022 roku	W sprawie zatwierdzenia planów pracy stałych Komisji Rady Gminy Lipnica Murowana na 2023 rok	Przewodniczący Komisji Rewizyjnej Przewodniczący Komisji Skarg, Wniosków i Petycji, Przewodniczący Finansów Rozwoju Gospodarczego, Przestrzennego, Ochrony Środowiska i Rolnictwa, Przewodniczący Komisji Oświaty, Kultury, Sportu, Zdrowia, Promocji Gminy i Spraw Socjalnych	Uchwała zrealizowana.

Raport o stanie Gminy Lipnica Murowana za 2022 rok

75.	XXXVIII.365.2022 z dnia 29 grudnia 2022 roku	W sprawie wyrażenia zgody na zawarcie umowy najmu z dotychczasowym najemcą, której przedmiotem jest ta sama nieruchomość, na okres 10 lat, w trybie bezprzetargowym	Wójt Gminy	Uchwała zrealizowana.
76.	XXXVIII.366.2022 z dnia 29 grudnia 2022 roku	W sprawie rozpatrzenia skargi z dnia 13.12.2022 roku na działalność Wójta Gminy Lipnica Murowana	Przewodniczący Rady Gminy	Skarga uznana za bezzasadną.
77.	XXXVIII.367.2022 z dnia 29 grudnia 2022 roku	W sprawie zmiany Wieloletniej Prognozy Finansowej Gminy Lipnica Murowana	Wójt Gminy	Uchwała zrealizowana.
78.	XXXVIII.368.2022 z dnia 29 grudnia 2022 roku	W sprawie zmian w Uchwale Budżetowej Gminy Lipnica Murowana na 2022 rok	Wójt Gminy	Uchwała zrealizowana. Rada Gminy uchwaliła zmiany w uchwale budżetowej na 2022rok. Opublikowano w Dzienniku Urzędowym Województwa Małopolskiego dnia 11 stycznia 2023 roku pod pozycją 437
79.	XXXVIII.369.2022 z dnia 29 grudnia 2022 roku	W sprawie Wieloletniej Prognozy Finansowej Gminy Lipnica Murowana	Wójt Gminy	Uchwała zrealizowana. Rada Gminy uchwaliła WPF.

Raport o stanie Gminy Lipnica Murowana za 2022 rok

80.	XXXVIII.370.2022 z dnia 29 grudnia 2022 roku	Uchwała Budżetowa Gminy Lipnica Murowana na 2023 rok	Wójt Gminy	Uchwała zrealizowana. Rada Gminy uchwaliła Uchwałę Budżetową. Opublikowano w Dzienniku Urzędowym Województwa Małopolskiego dnia 13 stycznia 2023 roku pod pozycją 478
81.	XXXVIII.371.2022 z dnia 29 grudnia 2022 roku	W sprawie powołania Komisji Konkursowej do przeprowadzenia konkursu na stanowisku Kierownika Samodzielnego Publicznego Gminnego Zakładu Opieki Zdrowotnej w Lipnicy Murowanej	Wójt Gminy	Uchwała zrealizowana. Rada Gminy powołała Komisję Konkursową.

7. PODSUMOWANIE

Raport o stanie gminy za rok 2022 jest źródłem najważniejszych informacji związanych z bieżącą działalnością i funkcjonowaniem Gminy Lipnica Murowana. To kolejny rok, w którym wnikliwej analizie poddane zostały wszystkie dziedziny codziennej działalności i rozwoju gminy. To także rok, w którym wiele działań zostało zrealizowanych w poszczególnych sołectwach. Te działania nie byłyby możliwe, gdyby nie zaangażowanie i praca urzędników, Radnych, Sołtysów, Rad Sołeckich organizacji pozarządowych oraz naszych mieszkańców, którzy niejednokrotnie są największą inspiracją i determinantą zamierzeń. Odpowiadając na potrzeby mieszkańców i realizując podjęte zobowiązania mamy na względzie stały rozwój naszej Gminy. Z tego miejsca zachęcam do aktywnego uczestnictwa w życiu sołectw całej gminy poprzez włączanie się do działalności m.in. Zespołów, Grup Obrzędowych, Kół Gospodyń Wiejskich, Jednostek Ochotniczych Straży Pożarnych, Klubów Sportowych, Uniwersytetu Trzeciego Wieku czy innych zrzeszeń i stowarzyszeń. Zapraszam gorąco do licznego udziału w spotkaniach wiejskich, wydarzeniach patriotycznych, kulturalnych i sportowych organizowanych przez Urząd Gminy i Jednostki Organizacyjne. Dziękuję raz jeszcze za wszelkie wsparcie i zapraszam do zapoznania się z kolejnym wydaniem raportu o stanie gminy. Reprezentując Samorząd Gminny jednocześnie zapewniam o dalszej, wyczerpanej pracy wspólnie z Państwem i dla Państwa.

Rok 2022, mimo pewnych trudności, związanych chociażby z problemami w trakcie działań inwestycyjnych, takich jak wzrost cen, czy problemy z dostępnością towarów lub problemy kadrowe firm, był bardzo obfity w pozyskanie licznych środków zewnętrznych, które determinują działania inwestycyjne na kolejne lata.

Za kolejny trudny rok, pełen nowych wyzwań i działań w trudnych warunkach dziękuję pracownikom Urzędu Gminy oraz jednostek podległych, Radnym, Sołtysom ze swoimi Radami, przedstawicielom organizacji pozarządowych - Grup Obrzędowych, Kół Gospodyń Wiejskich, Jednostek Ochotniczych Straży Pożarnych, Klubów Sportowych, Uniwersytetu Trzeciego Wieku czy innych zrzeszeń. Podziękowania kieruję także do naszych parafii i ich proboszczów, za współpracę na wielu płaszczyznach, za ich opiekę nad świątyniami będącymi zarazem cennymi zabytkami, które są wizytówką naszej Gminy. Szczególne podziękowania należą się Państwu, naszym mieszkańcom za dotychczasową wyrozumiałość i współpracę.

Rok 2022 był czasem swoistego, płynnego przejścia z czasu pandemii koronawirusa w czas konfliktu zbrojnego za naszą granicą, który nie pomógł w odbudowie gospodarczej oraz psychicznej, a postawił nas przed nowymi, trudnymi wyzwaniami. Galopująca inflacja, wzrost wysokości stóp procentowych dodatkowo bardzo mocno obciążały budżety jednostek

Raport o stanie Gminy Lipnica Murowana za 2022 rok

samorządu terytorialnego, szczególnie w kontekście wzrostu kosztów i zmniejszających się dochodów bieżących. Oby te trudne czasy minęły jak najszybciej, a my żebyśmy mogli wrócić do tzw. normalności. Zapraszam do zapoznania się z raportem i aktywnego udziału w życiu społecznym, kulturalnym i gospodarczym naszej gminy.